盛京時報
晚刊
五月二十三日發行

# 改善待遇肅正綱紀 確立警察新體制
## 多年懸案最近即着手解決

對於警察官之待遇改善問題、已爲多年關係當局進行考究者、今政府當局、最近即將開始對此問題之解決、即治安部警務司當局、與此待遇改善之施行、相輔而行、決定徹底的肅正警察綱紀、恢復從來動輒非難之警察的威信、而邁進眞正與民衆在一體之明朗警察的確立、因此於中央、省及市縣旗預將新設置警察委員會、中央方面由治安部警務司長於省方面由警務廳長、市縣旗方面由市縣旗長、親任委員長、以企圖中央地方一貫之督察機能的强化、而期全面的綱紀之振肅、然而擔當此之運營、尤其對於人事之關聯爲更加密接起見、由中央、地方一致、以圖關係部署之重點的鞏固、同時或將施行一部機構之改革、警務司當局、此前曾斷行警察力之重點的配置、對於警察警備隊之設置、日系配置之合理化及其他警察之非常時體制的確立、集注以全力、今回因下級警察官之待遇改善及綱紀之徹底的肅正、滿洲國警察新體制之確立、即將完成云、

# 痛炸蘭州·咸陽 演大空戰挫敵

【○○基地廿二日電】華中艦隊報道部廿二日下午四時發表、日本海軍航空隊、廿一日冒極不良天候、長驅直入、攻擊蘭州、咸陽（陝西省）及梁山、對於敵空軍基地、與以痛烈之打擊、

【又電】日軍海上部隊內田、近藤、伊澤各部隊、二十一日作海機本年度最初之長驅鵬翼飛抵蘭州及隴海線要衝之咸陽梁山三處敵空軍基地、待達成目的全機乃無事歸還、即蘭州攻擊部隊於午後三時達於蘭州上空、進入黃塵迷濛之蘭州市上、敵方亦展開防禦砲火、並有數十敵機起而作戰、而於黃塵中、展開壯烈無比之大空中戰、遂擊墜其飛機與對該處軍事施設工場等、均投下無數之巨彈而收得赫赫之戰果、並有咸陽攻擊部隊、當午後三時對滿爲黃砂迷濛之該市街諸軍事施設加以準確之直擊彈、而徹底爆碎、更有梁山攻擊部隊於二時十五分進入該市街上空對其市街及飛行場諸施設投以必中之彈、一時市街數處均起大火、沖起數十丈之黑煙後、余機乃悠悠歸還其地矣、

# 中原戰敗共軍涉嫌 渝報群起攻擊

【香港廿三日電】重慶將士、關於此次之晉南、豫北作戰、均責難第十八集團軍之暴淡的態度、據重慶電稱、廿二日之大公報、復又以該問題爲中心、揭載記事、謂現在流布有共產軍、對日本軍乃至南京政府之軍隊通牒、思攻擊中央之醜惡逆宣傳、共產軍爲一掃該流說、宜立即對日本攻擊云云、張開非難中共軍之論陣、一方據合衆電稱、重慶之中共方面、論駁該大公報之記事、大要述及如左、大公報主張共產軍、與中央軍互相援助惟其中實、軍事委員會不但尚未解消、不許橫斷北部中條山脈之對第十集團軍之禁令、且於此半年間、一回亦未令該集團軍休養、武器彈藥等、亦完全未能補給、故對日本軍之攻擊、實不可能云、

# 佔領曹娥 握水陸交通線

【上海二十二日電】輾轉於諸暨之大田、古賀兩部隊十九日於東陽、河谷肅清土匪敗殘兵後、二十一日突入於曹娥（諸暨東方二十五公里）殲滅殘編三十二師及其他敗殘兵五百、完全占領該地、並有與此呼應之松井、市川兩部隊、二十一日占領餘姚西方之百官、曹娥爲自上海經寧波方面之敵方密輸路線之據點、自此爾後、水陸兩路即自杭州至寧波之交通線已完全、握於日軍之手、

德軍艦擊沉英船收容其船員

# 德意分割新領土 聞成立秘密協定對法寬容

【倫敦廿二日電】據外交方面確息、德意兩國、殆締結關於分轄新領土之秘密協定、據該協定、此際意大利完全放棄對於齊尼斯、柯爾西迦、尼斯等地方之要求、其代價則爲獲得南斯拉夫大部份領土耳、而希特勒總統爲在事實上使法國成爲樞軸側一員計、故有斯項決意云、

# 法派軍艦禦美 防馬齊尼克島

【維西廿二日電】美法關係、急速惡化之際、維西政府、廿二日急向馬齊尼克島守備軍、命令準備應付美國之攻擊、最近法國軍艦復舉行演習自該島海軍根據地出港、各方面對此兩事件、均形深甚關心、馬丹報關於馬齊尼克島防備、報道如次、馬齊尼克島之防備、刻下殆集中主力於保管法國銀行金塊之該島要塞附近耳、防備軍在被迫無路時、或施最後手段、炸毀要塞也、

# 艾登外長報告 法對德供武器

【倫敦廿二日電】倫敦

# 德軍赴伊拉克 謀切斷送油管

【倫敦廿二日電】據確息云、德軍向伊拉克油田中心地莫斯爾運送强力部隊、似企圖切斷海法之送油管、業信已輸多架炸擊機、戰鬥機、及若干機械化部隊於該地、吾人如証諸達哥爾派前越南總督加特爾將軍所言、『叙利亞輸送軍需品於伊拉克者、達八百噸以上、此中一部則由土耳其領土保護領亞列波莫斯爾鐵道行之』、殊值一般重大關心、

# 英法不宣而戰 艾登聲明將對法轟炸

【倫敦廿二日電】艾登外長在下院聲明、法國行動違反英國利益之場合時、對於法國本土、將不論佔領及非佔領地帶、加以炸轟、茲誌其要旨如左、維西政府如將阻害英國遂行戰爭之行爲允許敵方時、則英國政府遂行作戰計畫之際、當不能區別法國國內佔領與非佔領地帶矣、

消息靈通者、對於艾登外相二十二日於下院之聲明、視爲對法不宣而戰之狀態、艾登外相、雖含混其詞、避免說明自己聲明、然經議員追及、始言明對德國供給武器之旨如左、

據英國側之情報、法國爲對德國、製造供給武器、已開始工場之運營、例如、路諾、西特羅、普番等、汽車工場、已爲德國而製造飛行機之部分品、水雷艇、戰車之部分品以及彈藥等、

# 夏縣東南地區 敵第五軍覆滅

【晉南前線二十二日電】二十日於夏縣東南之水峪地區、殲滅敵軍七百之坂谷部隊、翌二十一日於該地附近、發見第五集團軍幹部將校及担當護衛欲逃出包圍圈外合計一千二百之敵軍、將其覆滅、敵遺棄屍三百二十、捕獲中校參謀三名以下五十名、鹵獲品步槍四十五、其他多數、又淸水部隊、二十一日續行肅淸垣曲西北地區、捉敵四百五十九、鹵獲步槍百十二、

# 浙東綜合戰功

【上海二十二日電】於當陽、河谷方面之殲滅敵方第三戰區顧祝同麾下十五萬之赤鹿、松井、太田各部隊十八日完全結於諸暨此次之作戰至此已告一段落、二二日各自恢復以前之態勢、計自前月十六日作戰開始以來以月餘之間所收浙東作戰之戰果如左、

敵遺棄死體九千、捕虜千二百、鹵獲品各種火砲二十三、洋砲七十一、各種砲彈八千、重輕機銃百六十三、同彈藥三千三百、小銃四千百五十七、同彈藥六十萬、手榴彈一萬三千六百八十一、機雷九十二、處理之機雷百二十、客貨車輜重車輛六十二、千六百二十一及其他軍用器材揮發油數千罐鐵軌五千條、

一、德國空軍、廿日夜、在東地中海、猛攻英國艦隊、對於主力艦一隻、巡洋艦六隻、驅逐艦一隻、投下直擊彈、卓收戰果、在該攻擊、意大利海軍空中魚雷機、亦行參加、

一、德國空軍在該方面水域予敵潛水艦及商船各一隻以至大損害、

△北非戰線

一、在德堡方面、英德双方、展開偵察戰、

一、德國空軍追擊機、在索倫地區、對於前來攻擊之六架英國飛行機、擊墜其中五架、

△歐洲方面

一、敵方空軍、廿一日白晝、飛至德國軍佔領地帶及海峽沿岸、德軍當即擊退、擊墜英國追擊機六架炸擊機一架、

一、迄至廿一日之四日間、敵機所受損害共三十七架、其中、廿二架爲空中戰所擊落者、三架爲海軍高射砲所擊墜者、其他概係在地上擊毀者、我方損害極爲輕微、

# 德機破英海防線 炸沈數艦予致命傷
## 柯列達島附近

【柏林廿二日電】德國空軍、廿一日在柯列達島附近、猛攻主力艦一隻巡洋艦六隻及驅逐艦數隻組成之英國艦隊、卓收戰果、而德國空軍司令部發表、據廿二日夜偵察結果、判明英方沈沒巡洋艦兩隻、驅逐艦數隻、至於主力艦一隻及巡洋艦二隻、均受重大損傷、

【柏林廿二日電】東地中海水域之戰鬪、由於二十日之德空軍與英主力艦隊之遭遇戰、俄告緊迫、據二十二日夜之德軍司令部發表、德空軍、更於二十二日空襲以戰艦爲根幹之英艦隊加以猛爆結果對巡洋艦四隻、驅逐艦數隻命中炸彈、而將之擊沈、同時英戰艦及驅逐艦亦各受直擊彈、而蒙莫大損害、繼續二十日之戰果、由於此次之爆擊、英國之東地中海艦隊、受開戰以來最初之致命的損害、而德軍將更趁柯列達島及叙利亞方面之進攻作戰、英艦隊所受重大打擊之良好機、積行徹底的攻擊云、

# 意空軍協力猛炸英艦隊

【羅馬廿二日電】意大利空軍、廿一日在東地中海、猛炸英國艦隊、對此予以至大打擊、斯滿法尼通信社特派員對該意大利空軍之活躍、報道如次、意大利空軍大編隊、二十一日午前、在地中海發現七隻組成之英吉利艦隊、而英吉利艦隊亦立即認明意大利飛機、立即以高角砲應戰、意大利空軍、不顧此猛烈之防空砲火、對於敵艦隊、投下多激炸彈、繼之、以二個大型炸彈、投中七千噸級巡洋艦、當即爆破之、該巡洋艦、俄然火焰四起、艦體漸傾、倏即沈沒、而意大利機見該艦沈沒、全機平安歸還、又意大利電報稱、於地中海及其他各地、一齊攻擊英國艦隊、水雷二個命中英艦、英巡洋艦一隻、忽然開始防空應戰、意大利電擊機被認該巡洋艦一隻已經破損傾斜云、遂堂堂飛還、

# 德軍司令發表

【柏林廿一日電】德國軍司令部發表、

△東地中海方面

# 慣作獨善主張 德駁美海洋自由論

【柏林二十二日電】諾克斯美國海軍長官、主張恢復美國船可得自由航行英國及其他交戰區域之海洋自由、德國當局、二十二日論駁如左、美國此種主張、乃常套之獨善的理論等語、付之一笑、

海洋自由之解放、須以航海不阻害海洋自由解放爲前提、是故對於以艦艇護送者、或裝載戰時禁制品者、不能承認其海洋自由者、乃當然之理也、諾克斯海軍長官、僅由自國之觀點而立論者、不禁付之一笑、蓋以英國妨害海洋自由之事實、不宜默視故耳、

# 柯島五處酣戰
## 德空輸援軍源源降落島上
## 掌制空權大勢有利

【紐約二十二日電】柯列達島之戰鬥、似與德軍兵力由於空軍部隊之不斷到來而增强同時、大勢有利於德國展開、而戰鬥目下雖在堪的亞列欽農、馬來亞斯達灣、加內五處展開、然德軍已大體將柯列達島之主要飛行場及海口、加以壓制尤其由於英戰鬥機部隊之撤退、該島之制空權、已完全歸於德側手中、然德軍之不利點、爲尚不能由海路輸送軍隊、故德上陸部隊、無戰車隊、大砲等之主要武器、是以英軍對之、全不恃空軍之援助、尤其克列達島之戰鬥、如賈齊爾首相、於議會上所述者、乃以峨峨之山地爲背景、恢復原始的戰鬥、戰鬥狀況如左、

一、德軍之上陸地點、均爲戰略上最重要之地點、而傳聞已被德軍佔領堪的亞、馬來亞、及柯列達島之唯二飛行場所在地、至於斯達灣、列欽農、乃該島之主要海口、結果可大體遮斷英軍與外部之連絡、

一、德空輸部隊之兵力、迄廿二日、大體似達一師團、

一、德軍頻頻企圖由海路輸送兵員及重要武器、惟迄今猶受英軍之妨害、而英側之報道、謂擊沈德輸送船兩隻云、

一、德軍對此以優勢之空軍爲動員、攻擊英艦隊、於柯列島附近、擊沈巡洋艦一隻云、

【倫敦廿三日電】德軍自廿日拂曉以迄黑夜、陸續向柯列達島運送空輸部隊、除最初降落傘部隊外已有空輸師團一個師抵陸、該一個師團、總兵力七千名、步兵二個聯隊、挾有二十四乃至七十五耗之山砲四門、由對戰車大隊一個大隊、偵察隊、信號隊構成、其中、相傳亦有機動高射機關槍中隊與自動腳踏車傳令隊、去年德國在荷蘭使用空輸師團時、即輸送一師團、而每日飛行機一架、大體可三四往復、以二百三十架飛行機輸送、只消兩日便已達成、故攻略柯列達島、使用多架飛行機也、德軍大多數降落於島之西端、而一部隊亦降於島中央之赫拉克列恩、該地距離羅特斯島僅百九十公里、恐係由該島飛來者、降落西部之部隊、當係由雅典及希臘南端附近之基第拉島飛來者、自雅典至柯列達首都迦尼雅瑪爲二百五十公里、基第拉雅典間僅九十公里、但德軍是否占領飛行場、尙無確報、至尠飛行場之一、已行占領、意大利海軍參加與否、及德意志軍使用戰車與否、亦無確報、而專門家之意見、確保島內要衝、至少必空輸師團二個師、而德國至大犧牲、在覺悟之前、必將徹底行之也、

# 英戰鬪機撤退

【倫敦廿二日電】英政府當局、二十二日關於撤退柯列達島之英戰鬪機部隊、發表如左、柯列達島、與埃及之英空軍基地、有相當遠距離、故雖利用此處、以戰鬥機對柯列達島戰線作有力之掩護、原來柯列達島、在戰略上、須以海陸、戰隊從事防備、從而在如斯戰線使用戰鬥機、頗形不利、不過徒犧牲空軍也、是以當德軍攻擊柯列達島開始時、英戰鬪機部隊、即自該方面撤退云、

# 德軍武器不足

【柏林廿二日電】德國降落傘及空輸部隊、二十日午前以來、以相當有力集團軍、奇襲柯列達島、與英吉利、希臘軍間、陸續交戰、而德軍當局、甚於作戰之必要、尙未作何等發表、惟守沈默耳、以空輸部隊關係上、德軍部隊、似缺乏軍火、與備有戰車砲等之英希兩軍戰鬪、未免多少陷於苦戰、但陸續派遣援軍、似已與空軍部隊活躍相呼應、節節擴大戰果、恐戰局有相當把握後、一兩日中、德軍當局、即作重要發表也、

# 英希軍不利 轉作遊擊戰

【開羅廿二日電】據廿二日到達開羅之情報稱英軍與希臘軍及柯列達島地居民一致協力、以至廿二日、仍於該島死守苦戰中、英軍戰鬪頗呈以游擊戰情形、

# 中立法破壞 海洋自由 美陸長論調

【華盛頓廿二日電】自日前羅斯福大總統放言以來、『海洋自由』標語、遂形成美國外交政策之基調、而史汀生陸軍長官、爲更推進此原則、謂中立法束縛海洋自由、破壞美國外交政策傳統云云、廿二日會見新聞記者、作重要之發言如次、

中立法破壞美國外交政策最慎重且最重要之傳統的『海洋自由』者也、若此中立法與海洋自由之矛盾原則上解決、則對軍需品之交付英國、必須加以愼重考慮、

# 美國防生產 融資達廿五億

【華盛頓廿一日電】番斯融資局長官、於廿一日會見新聞記者時、對政府直屬新軍需工場建設費六億五千萬元之處理、發表如左、

一、飛行機工場三億五千萬元、

一、鋁工場二億五千萬元、

一、鎂工場五千萬元、

國防生產管理局、對政府遂行建造爆擊機計畫之工場建設費要請、當由政府負担、操業則以與民間會社之契約以施行之、一方與復興金融會社及其他金融機關國防生產方面融資之總額、約達廿五億元、

# 哈特提督留任

【紐約廿一日電】亞細亞艦隊司令官哈特提督、本年六月爲其停職年限、依理本應退任、但諾克斯海軍長官、二十一日曾言明謂、對于哈特提督之現職、當實行無期延期以後仍繼續任職云云、

# 修忠靈廟神域 招開懇談會

建國十週年祝典事務局、關於建國十週年紀念事業中之一建國忠靈廟神域整備事宜、爲與關係機關實行商討起見、定於廿四日午前十時、於國務院講堂、由該事務局後藤副局長、淺見企畫科長、祭祀府橋本總裁、增田總務處長、大內總務科長及建築局葛岡營造科長、協和會署佐藤公園科長、協和會蛸井訓練部長、永井青少年統監部總監、淺勇奉公隊總監部內藤總務等其他關係官廿餘名出席、舉開會議、實行各種之懇談云、

晚刊一大張

高級治療藥

# 舒服靈

# 頭痛．感冒

成分

一、解熱鎭痛劑……達秘靈

二、鎭痛鎭靜劑……氨基比林與巴比特魯之結合物

効力確實 作用安全

近代科學進步、藥物改良、高級製劑、層見疊出、此誠病家之福音也。

舒服靈即近代高級藥之一、利用藥物相乘作用、由前記兩種貴重成分適宜配合而成効力特別確實、尤如感冒、發熱、頭重、齒痛、眩暈之人、服之非常舒服、名曰舒服靈之靈者、良有以也。

舒服靈之用量、每次只須二片。服後並無發汗症狀、亦不阻礙胃腸之消化機能、是故不拘男女老幼病人、莫不安心可服、此點與舊日普通感冒頭痛藥劑大有不同。

【包裝】四片 八片 廿片 50片 100片

各大藥房 均有經售

總發行 武田長兵衛商店 日本大阪市東區道修町

滿洲總發行 滿洲武田藥品株式會社 奉天市大和區春日町

(詳細仿單函索即寄)

41(5)42

# 張總理七十壽辰

## 形式簡素謝絕禮品

### 當日於官邸招宴滿日知己

萬民之宰相張景惠總理、於此二十九日（陰曆五月四日）爲其古稀老人之生辰、當日之正午於張總理主人公之官邸、准招待賀客計二百名、開以時局下之簡素祝賀宴、共饗滿洲國習慣之壽麵並預定自午後集總理之知己由張總理爲主賓、開催古稀祝賀會、於總理官邸、由總務廳合唱團、新京菩樂隊之餘興、自六時再開祝宴、自六月一日之午前九時、更於順天公園、集總務廳全職員開催祝賀大運動會、除精神的祝賀之外、對一切進禮均爲謝絕云、

# 獎勵優良學生

## 獎學表彰規則將公布

學生乃國民之中堅分子、爲將來新興滿洲國之棟樑、民生部爲獎勵其勉學、爾來對優良學生之獎學表彰方法、作種種研究、今已得大體之成案、近有公布實施『學生獎學表彰規則』之模樣、此表彰規則、大致爲對民生部管下各大學專門學校生及留日學生、選擇其成績優秀、學力拔群、品行端方身體強健之堪爲學生模範者、授與賞狀賞品及賞杯、對各大學專門學校卒業生、授與民生部大臣賞、及教育司長賞、留日學生授與民生部大臣賞、及駐日滿洲國大使賞、以彰優良學生之名譽、關於其詮衡、決定設表彰委員會担當云、

## 奉天農大生 北滿旅行抵京

國立奉天農業大學當局爲使學生等體得目前重要國策、農業之施政等種種問題、特由該校教授菊地利雄氏引率、二年農科生四十名、赴北滿哈爾濱克山等地見學、二十一日搭午後八點四十八分之列車由公主嶺抵京、下榻於福順棧、二十二日參拜建國廟忠靈塔、及帝宮後、赴興農部開拓總局見學、予定搭乘七點十分之車離京赴吉、由吉林至奉吉線而返校云、

# 國防與產業一體化

## 名譽除隊兵職業輔導成績

伴隨國兵法榮耀之第一回入營日迫於眉睫、治安部當局對於現在依募兵制之親役兵除隊後之職業輔導及就職斡旋、正作周到之措置中、今因各軍管區兵事處等之努力、與各官公署以下、一般會社團體之熱烈的援助協力、對於就職希望者之四六九六名中、三三五七名之勤勞地人已見決定、其他大體歸農而做一兵農一如之國民中堅分子、但現在計劃由來年度始、對於除隊者、先以向鑛工業方面就職、望者爲中心而提前施行職場訓練、此使由國防第一線立即轉身爲產業戰士爲目的、以個所與產業之一體化除隊前兩個月間指使向職場延長兵營生活並於部隊長之監督下、實施必要之增產訓練、使一旦除隊時、當即可就搶後之職場云、

## 國都防護演習

首警警防科、爲圖市民

# 市本部昨開會議

## 研討各項事務

協和會奉天市本部、關於本月廿三日之各項事務會議、綜合誌之如下、

▲國兵施行指導委員會議、午前十一時、在該部三樓應接室舉行、

▲鮮系工作幹事會議、午後一時、在該部會議室舉行、

▲奉公隊第三部委員會議、午後三時、在該部會議室舉行、

▲國防婦人會役員會議、午後二時、在市本部長室舉行、

募集推薦

# 滿洲卅五景參考

本報創刊卅五週年紀念事業第一次紀念行事

## 興凱湖

### 我國唯一著名大湖 幅圓遼濶風光別緻

我們滿洲這個地方、在地理上來說、是屬於大陸地帶、到處是平原無際、一望無涯、山嶽多、河川少、更無論入湖泊了、在這廣漠的大陸上、要想找一個像中國洞庭鄱陽等雄偉廣濶的大湖、那便惟有北滿的興凱湖了、

興凱湖在北滿的東北隅、處於滿蘇國境地帶、南北長約九六粁、東西濶約五十粁、面積的大小、略如中國的洞庭湖、是我國首屈一指的大湖、附近河川多半滙流其中、再注入烏蘇里河、形成一個百川滙海的雛形、

在一般喜歡遊歷山水的人的眼光看來、山有山的妙處、海有海的風光、而湖泊又自有湖泊的佳趣、我們若在春秋佳日風不揚的時候、無論站在湖畔、或是泛舟湖中、看吧！蔚藍色的湖水、相映着蔚藍色的天光、一片片白雲舒捲、隨風變滅、反射在一波不起的湖面上、眞好像在一張潔白的宣紙上、用淡墨渲染成一幅南宗山水畫、偶而有幾隻漁舟、劃破湖面、一陣陣欸乃之聲、衝破了靜寂的空氣、愈襯託得湖光水色的清秀絕倫、尤其是在朝曦初升或是夕陽欲下的時候、火一般的陽光、穿進了朝霞暮靄、籠罩下的湖上、恰如俗語所謂、〃霞光萬道瑞氣千條〃令人不敢逼視、

在湖畔湖濱地帶、叢生着繁茂的蘆荻、漁戶數十萬聚族而居、以捕魚所得來維持一家的生計、由他們的快活面孔上來看、便知他們對於這出入煙波的生活、是相當滿意的、

興凱湖的北方另有一個湖沼、名曰達巴庫湖、通稱小興凱湖、雖然沒有大興凱湖那種偉大壯闊的氣象、但是春煙秋雨、月花波光、却也另有一種陶醉遊人的風度、

雄偉的興凱湖、美麗的興凱湖、可惜僻處在國境地帶、裙屐之士、來遊者鮮、致不得與日本的琵琶湖中國的洞庭湖同享盛名、到現在仍是孤另另的籠罩在寒煙衰霧之下、湖而有知、亦當興不遇之感、今後開發之、表彰之、實在是國人的責任啊（圖即湖上之光與湖沿岸漁村景物）

## 華北記者團 昨日入京

華北中國記者日滿視察團華北政委員會情報局第三科長雷炳揚團長等一行九名、在森華北報道部指導班長引率下、廿二日午後五時五十五分、乘亞細亞號快車抵新京、各新聞、及通信關係者、均出迎迓、堂堂入國都、投宿市內大東旅館、廿三日午前九時廿分訪問關東軍、參拜忠靈塔後、赴滿映見學、嗣往政府各機關致辭、豫定廿四日午後六時四十五分新京發列車歸國、（圖爲記者團抵新京驛之情景）

普及防空知識起見、特與新京空務協會相協力、定於二十五日起亘五日間、招集防護指導者隣組組長官吏及協和義勇奉公隊幹部等百四十名、利用消防署、空務協會、或高層建築物等行家庭防護及一般防空等之空地指導用以涵養防空知識云、

# 賽狗 中央認可即將實施

此次已由治安部認可之軍用犬賽犬、已定有本格實施之可能、此次計劃業已立案、由滿洲軍用犬協會安東支部爲中心作成賽犬實施要綱、其第一回協議、定於二十五日於安東支部開催之、本部側由高田常務出席協議具體案云、

# 檢討水道問題

## 水道協會昨在京開會

檢討水道問題無微不至之水道協會、亦稱水道鄰組例會、其第一日滿洲支部會議、已於廿三日午前十時在新京國防會館講堂舉行除全滿百四十名（內含關東州）代表出席外、並經企、大迫兩部長安信民生部衛生司長等貴賓來賓、凡二十餘名到會、討議支部之提案、按提出之主要案件有資材缺乏對策及上下水道設施、與防護之問題等十五件、但僅熱心懇談當面問題、又該會議當繼續至廿五日而作種種審議云、

# 奉市針織組合

## 昨開臨時總會

奉天市針織業組合、臨時總會、於廿三日午后二時、假市公署大禮堂、由商工公會側及該業組合理事長來賓等數十人列席下舉行、由王線務課長司會、全體肅立、向國旗行最敬禮、後由馬理事長致開會辭、商工公會側代表致辭、旋即討論關於役員改選推薦之件、經全休通過、理事長復展開訓勉之辭、來賓致辭、及閉會辭後、全体肅立向國旗行最敬禮、乃宣告閉會、茲將其役員改選之情形誌之如左、理事長馬丕漢（留任）副理事長杉崎運（新選）常務理事下中勇七（留任）理事岩崎貞治（新選）濱本權七（留任）建部直郎（新選）楊介臣（留任）張和亭（留任）、夏德麟（新選）、監事尾花亘（新選）、張品一（原理事）史鼎南（原理事）高王子忱（原副理事長）高蘊如（留任）田治會（留任）金豐堂（新選）鄒秀峯（留任）張雲鵬（留任）

# 奉市國婦會員

## 奉仕清掃忠靈塔

本月廿日爲忠靈塔恒例春季大祭、國防婦人會奉天市支部、爲實踐家庭奉仕起見、當日由國防婦人會員出動、實施忠靈塔境內清掃工作、更由協和會奉天市本部、及關係方面主辦、於當日上午十時、由滿日官民參列下、嚴肅舉行春季招魂祭式典云、

# 綏化震後火災

## 係影院技師銜怨放火

【哈爾濱專電】日前綏化街距離震災未及旬日、復爲祝融稅駕、焚燬繁華市街百五十戶大火原因、與濱江省警務廳原田檢察官科長出張現地、與綏化縣警務科連絡之下、拘捕肇火事主、綏化劇場場主後藤正雄宅同居人電影技師王鳳山（四七）、加以訊詰、至廿一日始行供述、因對劇場主人後藤正雄懷恨之下、遂放此一把無情火、原來該人在十五日正午許、向後藤索錢十圓、後藤不但不給、且大加叱責、引起平日之鬱憤、該日下午九時許、遂下毒手、在劇場後方、放起火來、王鳳山將於廿二日護送至哈爾濱檢察廳、

## 出賣贓品 被警捕獲

宮奉儀、現年廿九歲、原籍遼陽人、現於市內某工廠充當工人、於廿日午後四時、乘人不備、竟侵入大東邊門外長安街一段八號管城分區長伊藤鏈之助家、竊取洋服褲子六七條、於廿二日下午在大南門外售賣之際、適遇城內警察署刑事張富學銀貴二人瞥見、見狀可疑、當即帶署、現嚴訊餘罪云、

## 南市場署 捕獲竊犯

南市場警察署司法刑事何浩然、於月之二十二日午后十時、勤務中在工夫市建捕竊盜犯李正、年二十九歲、山東省蓬萊人、住蓮花寺中興街八十二號、並搜出贓物青棉布四疋、米色女外套一件、協和服一套、審問後該犯供認不諱、目下當局正審問調查餘罪中云、

# 全國傳染病院長會議

## 本年在奉舉行

爲謀傳染病撲滅計、集企滿傳染病院長協議共同防疫之全滿傳染病院長會議、昨夏已由新京特別市主辦於國都開催第一回會議、並已獲得多大之成果、本年度則定於六月十五日、由奉天滿洲醫大北野博士爲主辦、開催『大陸傳染病學會』之發會式、及第一回會合、由全滿傳染院長參加之下、並藉此機會、繼於六月十六日由奉天市主催之下、於奉天市公署、開催之協議會由各病院提出之議題以强化防疫之連繫云、

## 大同佛教會 舉開講習班

基於道義國家建國之趣旨、發揚東方固有大乘佛法之眞諦、滿洲國大同佛教會、新京總會爲俾全國各佛教分會之主幹會員素質向上、及體得非常時下各種教化救濟、施療、教育等事業之報國使命、而期養成佛教中堅人材起見、特招集全國各教分會之主幹會員、舉開講習班、以大乘法之精神、授與各該會員昨日已正式開課云、

# 南關大同學院

## 突來怪客叫門

### 要找維城校長鳴槍逃走

大南關大同學院、於昨日午前二時、正夜色昏沉皆入睡夢之境、其傳達忽聞門外有人叫門、乃急披衣起床、見門前有汽車一輛、車內乘客有一二三人、一人下車、聲稱找維城中學校長、傳達告以此乃大同學院、並非維城中學、此人竟鳴放一鎗、上車而去、傳達見狀大驚、立即關門、見此怪客去遠、乃即赴城內警察署報告、現該署司法係正在極力調查中云、

## 日評論家來奉 定期講演

評論家大和新聞社長津久井辰雄氏爲於滿洲主要都市講演、廿一日朝來奉、卸旅裝於奉大樓、所談如左、

若謂革新、尚不容易、尤其日本之興亞國體統合、亦因大東亞國體之意義、不甚分明、遂有思想、文化、產業等各團休存在、於各異之所管官廳之監督下、故不過爲官廳之部分主義而已、蓋大政翼贊運動、亦與協和會運動相同、按大局觀之、希望形成綜合一元的國民運動、新体制豈宜始自官廳乎、至於該氏在奉天講演之題目、定爲『世界再建』、地點於萩町滿鐵記念會館、預定廿四日午後六時開始、繼之廿六日於哈爾濱、廿八日於新京、六月一日於大連各市講演後、乘日滿連絡船歸京云、

## 股票募集會議 預定月末舉行

【通化】通化產業會社之股票募集已告一段落、最近即將舉行關係職員會議、席上對創立總會諸問題進行種種協議、同總會預定於本月末舉行云、

## 各地氣溫（廿三日正午）

| | | |
|---|---|---|
| 奉天 | 二三度 | 快晴 |
| 新京 | 一七度 | 陰 |
| 大連 | 二二度 | 晴 |
| 哈爾濱 | 一四度 | 雨 |
| 齊齊哈爾 | 一七度 | 陰 |
| 海拉爾 | 一五度 | [illegible] |
| 黑河 | 一六度 | [illegible] |
| 牡丹江 | 一三度 | 雨 |
| 延吉 | 一〇度 | 雨 |
| 承德 | 二六度 | 陰 |
| 通化 | 一九度 | 晴 |
| 安東 | 二〇度 | 快晴 |
| 錦縣 | 二一度 | 快晴 |
| 通遼 | ｜ | ｜ |
| 張家口 | 二四度 | 陰 |
| 天津 | ｜ | ｜ |
| 上海 | 三一度 | 晴 |
| 東京 | 二四度 | 陰 |

# 軍用犬食糧亦感困難

## 因統制配給竟先人而悲鳴

比人吃飯更多之犬、因重要糧穀之統制配給、竟先人悲鳴、蓋人之社會、由於節米復節米、絞盡智慧、即殘飯亦再不能入狗腹、於是亦影響及軍用犬之增產計畫、故滿洲軍犬協會、自去年末以來、爲確保犬之生活、與興農部及其他關係部局、不斷折衝、諒解放不遜於人馬之無言勇士之食糧難、遂行飼料獲得之猛運動結果、認爲軍用犬亦乃國家之干城、而規定與人之社會同樣配給食糧、配給品、規定爲統制品中之高粱與小米、配給量遙遙凌駕人之以上、即一日一頭高粱、小米各四百瓦、此外生肉四百瓦、蔬菜三十瓦、而醬十瓦、鹽二瓦此一日必需之食糧、竟膨過人之一日額至於配給品、暫合計該協會各支部所有之軍用犬登錄數、配給之、雖如此大量配給、應必須順應物資節約之國策線、故該協會、仍按從來、限於可能混食殘飯與魚骨等、以担當節米運動之一翼云、

# 扶餘硝土堪爲肥料

## 並可製成火藥

關于去秋於吉林省扶餘縣一帶發現之硝土層、曾經大陸科學院土性研究室主任研究官板野新夫博士赴當地調查數次、按其結果、已可確証肥料可以活用、而爲興農滿洲國之嶄新資源開一新生面、其後板野博士對于此種硝土、復加以分析查驗、因得知此種硝土、不僅有作肥之料價值、幷可以硝石爲原料、製成火藥、更爲確認硝土之實態起見、決定發掘該地深入三十米、目下先由地質研究所派係員爲先鋒隊、開以作赴現地出張之準備又板野博士近將與奉天之間藤徹十郎同赴當地調查實態分布狀態、


## 請患婦女病者注意

逕啓者敝張素雲患月經不調病症並兼白帶患多屢經診治始終無效後來日漸沈重一個月中經血來至三四次顏色淡紅黑紫淋漓不止行經以前腰腿痠懶小腹疼痛腹內有塊跳動稍一動作氣喘心跳飲食無味以致面色蒼黃頭迷眼黑夜不安眠夢魔顚倒敝患此症亘十餘年百藥千方耗款無數毫無效果嗣閱報章得悉鶴春藥店製售一種安坤丸專治婦女經血病初期之後存一種試服觀念第一次止買一盒無意中服用之後那想大見奇效又繼續購服未及半月就將十餘年之沈疴霍然若失殊出意料之外這眞是出苦海而登衽席也因有以上親試的經過遂介紹同病相憐的太太她們係經期不準赶前錯後黃白帶上髮氣太虛每到行經之前腹內劇痛既見經血疼痛加重四肢麻木血色不正腰腿痠疼腹內血積成塊偶遇氣火交攻或逢飲食生冷疼的更是難忍夜眠多夢而尤好睡醒來只覺渾身發燒口乾舌燥時常精神恍惚敝因指令服安坤丸數盒亦將所有病症完全治好體格立時強健敝更信安坤丸對婦人病奏效之速費錢不多其藥到病除功能卓著眞令人感佩也敝認爲這是一件最要緊的事件因爲從前就未遇着這種神效的藥茲將病原由及好病情形附病愈後像片一幅刊載報章一則對藥店主人略誌謝意再則敬告世界同胞如患以上病象速服安坤丸眞有不可思議之效驗幸勿自失良機自戕性命也鶴春藥店設奉天大西城門外電車道路西樓房便是外埠購者需信該店如數郵寄不悞安坤丸小盒二十付四圓大盒四十付六圓五角函購另加郵費貳角

鳴謝人 遼陽城北沈旦堡張宅三七號 張素雲啓

## 鳴謝痔漏治愈

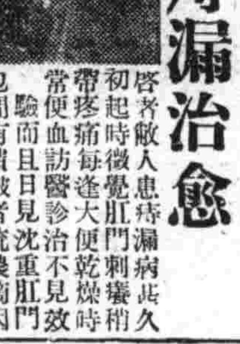

啓者敝人患痔漏病甚久初起時微覺肛門刺癢稍帶疼痛每逢大便乾燥時常便血訪醫診治不見效驗而且日見沈重肛門包間有潰破著流膿滴因而行路不便坐臥疼痛屢經診治並刀割數次受盡痛苦未見寸效每逢春秋或因氣火衝心病愈加重凡患痔瘡者盡能知道不必形容自料身罹此病永無斷根希望已經到無可如何之際由敝友介紹大西城門外鶴春藥店所售之滅痔除漏丸經購用試服初服數日之後即覺大便輕爽嗣經繼續服僅及一月有餘即將以上所說的痛苦完全除掉最難治的惡病從此霍然若失許久不治之症費錢未久需款不多即已痊愈敝人對於鶴春藥店無以爲報援將服藥經過及敝人照片登諸報端敬告患痔漏諸君速購斯藥以免去許多病苦痔瘡自消幸勿忽視願海內同胞其各注意滅痔除漏丸大盒四十付七元小盒二十付四元外埠函購另加郵費兩角鶴春藥店設在奉天市大西門外電車道北頭路西便是

奉天城南河南村四十五號 鳴謝人 張萬榮謹啓

## 治愈淋病花柳

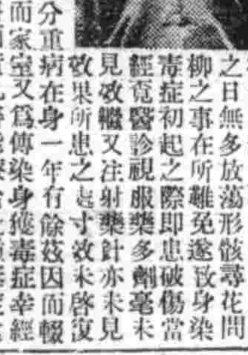

啓者敝人原係商人久在各埠作客終年飄跡他鄉歸家之日無多放蕩形骸尋花問柳之事在所難免遂致身染毒症初起之際即患破傷當經竟醫診視服藥多劑毫未見效繼又注射藥針亦未見效果所患之症寸效未啓復愈加重流濃滴血苦萬分重業歸家自身宿疾未療而家室又爲傳染身罹毒症幸經友人介紹鶴春藥店所售西黃丸善能療治此種毒症遂而購買兩袋試服每晚服用一次七日之後卒將下疳完全治愈又繼續服用不足半月又將久治不愈之淋病亦爲除根服用此藥之際深覺藥力平和毫無他項流弊決少痛苦自此之後健全恢復照常工作且家室同服此藥亦爲之痊愈喜出望外鄙人實感激無涯謹登諸報端用昭證實有患斯症者盍往購服而知言不謬也該藥店所售西黃丸小盒六付四元大盒十二付七元外埠函購另加郵費二角附以奉開鶴春藥店開設奉天大西城門外電車道路西樓房便是 患者購藥請將病狀詳明

鳴謝人 劉福德謹啓

## 鳴謝 眼疾治愈介紹良藥

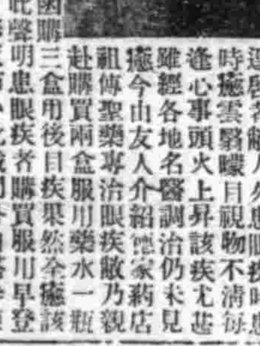

逕啓者敝人久患眼疾時患時癒雲翳曚目視物不清每逢心事頭火上昇該疾尤甚雖經各地名醫調治仍未見癒今由友人介紹德家藥店祖傳祕製藥專治眼疾敝乃親赴購買兩盒服用後目疾果然全癒該服用後果見奇效後以圖藥之功效殊非虛傳特此聲明患眼疾者購買服用早登天堂是爲所盼總售處奉天市小北城門外白塔寺東德家藥店便安

藥品價額 保目全睛丸每盒六圓 造明睛藥水每瓶一元五角 外埠函購亦可

鳴謝人 哈爾濱道外 金發祥

## 欲使養雞迅速 成功須備佳良 配合飼料

敝場爲便利同志養鷄間接成功計特設一部專事配合佳良完全飼料監製由敝場主負担內所含各種養份均爲雞鷄各體之所需求者故發育迅速產卵期早特此敬告斯業諸君賜顧

初生雛中雛成雞各種完全配合飼料豐富在庫購者發貨迅速

劍農養雞場 飼料配合部啟

干魚「代替魚粉」貝殼貝殼粉麩子精糖各種鷄具藥品書籍粉碎機模造卵脚帶等俱備務望賜顧諸君厚助

劍農養雞場代理部啟

備有價目表函索即寄

## 新高香蕉糖

少爺・小姐們的伴侶 新高・香蕉糖

## 新高駱駝

讀書・運動・散步等莫忘携帶與愛用

大連製

# 世界珍聞及其他

## 凄慘恐怖的戰場 北菲沙漠陣地

四百里不毛之地、四百里砂礫與天空所組成的荒涼原野、你不能在地球上再找到一處同樣的沙漠、這就是北非戰場、——英義德正在作着殊死戰的戰場、這兒什麼都沒有、睜眼一看、是砂礫、礫砂無垠的砂礫、

想把一個人在這裏生活的感覺描畫出來、很不容易、所能寫出的、只是孤寂、枯燥、恐怖或者百感交集等字眼、

遠遠離了文明世界、在這地區建立帝國、但爲所忽視的風向所挫敗、許多許多人走入這沙漠之地內自己送死！

在這沙漠上、個人全部的時間、都化在設法使自己獲得生存的問題上、對於軍隊的給養、是一件極費考慮的計劃、水、更是最困難的問題、

在沙漠裡你不能依着一條直線前進、必得循着水穴、曲曲折折地慢行、作戰的方案、也必須將沃田有水草的、地方置於計劃之內、因爲假如軍隊中的給水斷絕、——即使是暫時的斷絕、不僅行軍遲滯、全師的覆滅就在一剎那、

從前用驢子馱着盛水、袋運水現在由裝配着水箱的汽車來代替、然而供用的水、不但少、並且溫暖而帶着鹹味、水之外沙漠軍隊的全部給養運輸、確實是複雜萬分、曾經計算過、義大利軍隊中所用的子彈、運到前線時、每一顆的價值、就等於同樣重量的黃金、可見運輸是如何的不易了、

即使給養能正常的送達、沙漠上作戰也不爲愛在悶熱的天氣之下、熱氣從地上反射出來、像火一樣鑽入鼻孔、到了晚上、又要擁着厚氈來抵禦降的寒冷、

冷熱的變遷是突如其來的、太陽一落下之後、兵士背上的淋淋大汗、慢慢地就變成了冰道子、寒暑表竟在二十分鐘內從一百二十五度的高溫驟降至五十度以下、

在亞洲的沙漠中、風砂也許會更爲强烈、但決不會比較這裡來得迅速、明明是天朗氣清、微風不揚、竟然在五分鐘內捲起一陣黃黑色的暗雲、覆掩着一切、這時一行軍便困難了、砲車、輸送隊、有被埋沒而失踪的危險、飛機庫更難得不受損害、尤其將士們、耳、眼、口、無一不滿含沙土、總而言之、在這裡打仗的兵士不死於戰場、也難免不死於不健康的生活、

德義軍在東北菲已佔優勢、堅强的人力、不怕不能克服自然、所可慮的是天毒熱、水缺乏、衛生上實有莫大的隱憂、

## 順德縣東方發現 九百年前古城

河北省順德縣城東方、約五千粁沙漠地帶之中心、最近發現一古代城池爲鉅鹿縣城之舊址、周圍約二粁、約於九百年前北宋時代大觀二年大水汎濫、爲泥沙所掩沒、經各方專家斷定該城市埋沒大量貴重物品、主要建築物爲三明寺及孔子廟、現正由東京美術學校教諭江島新一氏、及華北交通公司囑託一氏義良兩氏、現地踏査中、今秋即可正式發掘、費用已由關係方面核定二百萬元云、

## 蘇聯現刊行日本語辭典

日蘇關係因此次日蘇中立條約之成立、而益見親善、蘇聯對於日本及日本語、久已熱心研究、各學校均盛行研究日本語、蘇聯遠東研究所日本部、前擬纂日本語辭典、在該部指導下、努力進行其第一卷近已脫稿不久即可付梓、此外如近代日本史及日本文學等、研究亦有所得不久亦可刊行、自日蘇關係好轉以來、蘇聯一般民衆、對日本事情、極爲關切、如日本語辭典、日本近代史日本文學史等書、一經出版行世、則更足以促進日蘇親善也、

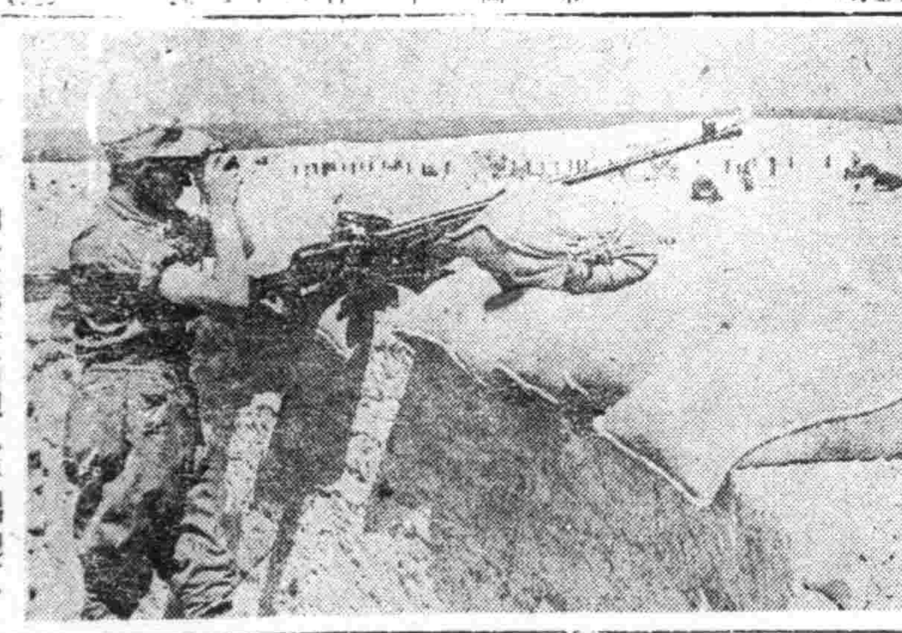

（寫眞）即被德軍佔領之非洲地艾拉拉

## 兩種新型坦克車出現

### 浮橋坦克車

這種坦克車、戰鬪力很强、並且富有一種防禦力、它是在坦克車的上面、裝置一架鐵橋、平時成摺疊式、就像我們所見的救火車雲梯一樣、平整在車身的全部、可以禦敵方的砲擊、遇到江河把橋鋪平伸直、大隊可以渡河如果特長的河、可以三四輛連繫在一起、隨用隨搭靈活自如、於行軍可以得到極大的助力、

### 水底坦克車

西班牙對於坦克車、有一種特殊的發明、他在車身的全部用輕金屬裝置、可以侵入水底、把清水用電來分解、使輕養二氣分離、以養氣供給車裡人的呼吸、在水底可持四十八小時的功夫、它的戰鬪力、可以浮出水面掃射戰艦、沉在海底、擊沉戰艦、所以這種水底坦克車海上的威力是特別大、

## 西班牙發現古畫

蒙塞里聖伯納修道院、數日前發現西班牙古代著名畫家魏拉斯刻之名畫一幅、係一六二〇年所繪者、畫上有魏氏本人之簽名、此畫發現後、修道院決定將其拍賣、以售得之款、作爲修繕西班牙內戰時所破壞的教堂基金云、

## 廣西東蘭女子爲妾者佔最多

廣西東蘭縣屬蓄妾之風亦盛、男子多收十斛麥、便想置妾、多者竟至三、四焉、喪夫少年寡婦姿首佳者、未及數日即有他人競娶爲妻或妾、其身價且較處女爲高、縣屬客家之婚姻手續、憑媒說聘、與本地無甚差異、惟女子出嫁後、非逢大節或慶弔事故、不易歸寧、此則與土著嫁後之女常常往返母家者、可

## 今日放送節目

五月二十四日（星期六）

午前

六、〇〇（新京）國歌、建國體操、唱片
六、三〇（大連）初等日本語講座
六、五九（新京）報時
七、〇〇（奉天）氣象
七、〇一（新京）淸晨音樂告知（一）提琴獨奏 1倫敦地爾之歌（克來斯拉作曲）2五月的微風（〃）（二）管絃樂 1克來斯拉名曲集 2畫一般的情景（馬斯納作曲）
一一、四五（奉・哈）經濟市況
一一、五九（新京）報時
一二、〇〇（新・奉）新聞

午后

〇、三〇（大連）土曜音樂 管絃樂大連放送管絃樂團
四、〇〇（新・奉）新聞
四、二〇（新京）唱片
六、〇〇（營口）兒童時間 兒童劇 編導陳修廟 名譽之宋 營口市公立吉安國民學校學生
六、二〇（新京）兒童新聞
六、二五（大連）中等日本語講座
六、五〇（新奉）生活須知
七、〇〇（新奉）新聞
七、三〇（新京）家庭講座 新京特別市公署衛生處囑託 盧塽與呼吸器病 朱沼壇
七、五〇（奉天）廣東音樂 指揮劉振權 一旱天雷 二步蟾宮 三飄飄紅 四澥語花 五楓林落葉 奉天
八、一〇（新京）放送小話 江邊 新京現代話劇團 所團欣趣樂 編導縮聲
八、三〇（新京）新聞解說
八、四〇（北京）演藝
九、三〇（齊齊哈爾）評詞七俠五義（一七）金慶風
一〇、〇〇（新京）新聞 繼續（奉天）氣象
一〇、二〇（奉天）市政時間
一〇、三〇（哈爾濱）河間大鼓丁香孝母 鄰吉生

## 英皇室的戰時色彩

逢到空前危機的英皇帝喬治六世、觀察因空襲被害的地區或避難人民的慰問幾無虛日、英政府當局、爲保護皇帝及皇后安全、特別建造了一種異常堅固的裝甲車、皇帝和皇后不得不捨去那高貴的洛伊斯汽車而換坐這種不舒適的裝甲車在滿佈着彈痕的道路上跑、伊利沙伯皇后爲獎勵節省示給人一個模範、今年度沒有做一件新衣服、

## 第35局

希伯濤君作（紅先勝）　北京 那健亭選稿

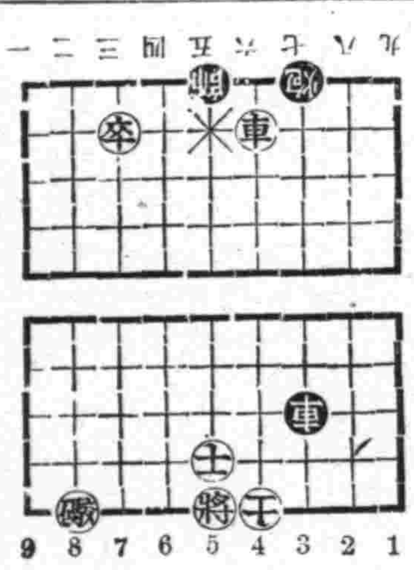

車七平二、將五平六、炮七進八、車四退七、車二進二、將六進一、車二退一、將六進一、車二退一、


頭痛聖藥 腦新

醫學博士 森田資孝先生推賞

帽子符商標

頭痛!! 宜速服

腦新如遇頭腦疼痛非常難忍時、頭目眩暈神智昏迷時、或讀書過度精神疲倦時及惡醉宿酒未醒時、倘速服腦新可立見奇効、其効若響、服後三分鐘、頓覺頭目爽快神智清新、苦痛若失、有如夜月秋遊能有心曠神怡之妙、此偉績確爲本劑獨具之特長、且雖連續服用、對於腦神經或心臟胃腸等、決無副作用、亦無影響、孕婦服用亦無害

荒川長太郎合名會社
新京藥品株式會社

仁丹

唯一的特長

○能使記憶力、思考力、健旺

○能鎮定心情的焦躁

○能使精神快活明朗

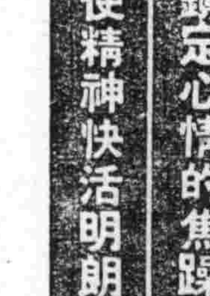


奉天廣藝書局出版

批發零售 日語小說流行歌曲學生參考書籍俱全

廣藝書局新張大減價

詳細書目函索即寄奉天瀋陽區二德街四段（即小北門裡倉子胡同）一〇八號

書中自有黃金屋！

書中須讀萬寶書！

日用萬寶全書 三版頒行

佳劇是久看不厭・名書是久讀不倦・

時代激流的演進中‖世事使人會感到了…：

‖迷惘‖憧憬‖荊棘‖頻繁‖這矛盾的理想乎？

世人・頗整個‖解剖‖這渺茫的人生乎？

萬寶全書‖是人生旅途中援助你強化知識的標準尺・

萬寶全書‖是滄桑世海中增加你充份意志的水平線・

（備有詳細樣張・承索即寄）振替奉天三七九八

全書五百萬言 分訂四大巨冊 裝製華麗精雅

實價國幣六元 發售預約期間 紙收四元五角

寄費二角六分 准六月底出書 預定同時截止

出書實售六元 預約請先付款 定單當即寄奉

預定處 奉天大東書局

地址奉天小北門裡

全滿書局均有預定

○13.(5)○

不痲不痛・神効第一

老篤眼藥

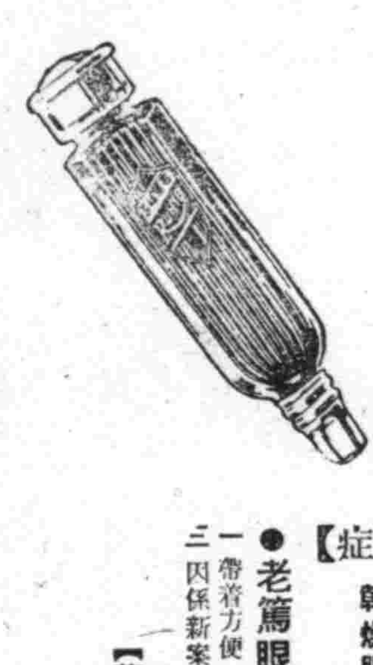

病了—腦也受損！

### 眼病治療常識

根據解剖學上證明 眼神經爲腦神經的一部 有密切的連系 在發生眼病時 腦神經也要受到損害 會影響到智力 而使一切事業的效率低下 所以患眼病的人 不只是一時的痛苦 也可說是一生的不幸 因此對於眼的防護和治療 一日也不可忽視

★結膜炎

結膜炎即俗稱爛眼 赤眼 腫眼等在眼病中最易患著的一種 患者眼膜充血 眼瞼腫脹 脂泌多而起夾眯感 症狀漸重 則膿血似的脂泌尤多 以致眼力衰弱 視物模糊 治療方法 每朝洗臉時 用清水洗眼 把眼睛裏的脂泌擦掉 用老篤眼藥滴入 每日如此 兩三日後痊癒

老篤眼藥具

1、殺菌作用、滅盡病菌

2、消炎作用、消散炎症

3、鎭痛作用、止住疼痛

4、收斂作用 斂收潰傷面而抑止分泌物 綜合各的性能 以奏迅捷良効

★角膜炎

角膜炎即俗名星翳眼（昏花眼）糜爛眼等 患者眼瞼發炎而汚濁或生白色斑點 以致視物昏花 流淚不斷 眼邊糜爛 療法概與結膜炎相同 因老篤眼藥所具備的殺菌消炎 鎭痛收斂諸般作用 對於角膜炎症 亦能完全奏効

★沙眼

沙眼起初在結膜上起充血或顆粒症狀 然因不甚疼痛 易爲忽視 及至顆粒漸增 刺戟眼球有似夾著異物的感覺 眼瞼乃陰沈而起翳障 或睫毛紊亂 眼狀失却原有美觀 甚至再行轉重痛苦更甚 故此症若不及早調治 或治法不合一經症狀轉重 就要耽延時日 在治療期中未見全癒 千萬不可緩意 致於療法 在每晨洗臉後將老篤眼藥滴入 且須連續點用 因老篤眼藥的優秀作用 能抑壓病勢而挫其進行 能得速癒的効果

★小兒眼病

小兒在晨起時 滿眼的脂泌黏結得睜不開眼 或忽然發現白眼部分 呈着淡紅的充血 那大概是急性結膜炎症狀 必須趕快將特製的小兒專用老篤眼藥治之 不痲不痛絕非他種眼藥所可比擬

【適應症】

結膜炎・角膜炎・學校眼炎・疲勞眼

沙眼・昏花眼・火眼・疫眼・爛眼

乾燥眼・紅腫眼・眼球點斑……等

——統治其他一切眼疾

●老篤眼藥式點眼容器

一 帶着方便 二 用法簡易 因有瓶罩 最合衛生

三 因係新案特許自動式 故一滴也不至於浪費

【藥價低廉】 小瓶・大瓶 均備 特製包・小兒用

●各處藥房洋廣貨舖均有代售

總行 山田安民藥房

# 預防驟馬炭疽
## 實施注射日期場所決定

【新城子】奉天瀋陽縣訓令、實施本年度定期預防注射、爲衞生防疫起見、仰通告管下村民、明無遺憾爲要、於各村共同注射之當日各村該當系員出張集合場所爲要、預施預定頭數壹萬三千頭、實施防疫委員編成兩班、第一班今井百次、佐圣達、于恩波、實施日期由起至止共二十日、場所新城子村由五月十四日起、六家子村由五月十五日起、馬三家子村由五月十六日十七日起、千綱堡村由五月十八日十九日起、麥堡由五月二十日起、楊千戶屯村由五月二十一日二十二日起、譲家堡村由五月二十三日二十四日起、陳相戶屯村由五月二十五日起、宮立堡村由五月二十六日起、沙嶺堡村由五月二十七日起、虎石台村由五月二十八日起、蘇家屯合作社交易場由五月三十日三十一日起、第二班典山豐三、金仁煥、實施場所舊站村由五月十四日十五日起、楡樹台村由五月十六日起、李石寨村由五月十七日起、深井子村由五月十八日十九日起、祝家屯村由五月二十日二十一日起、沙河堡村由五月二十二日二十三日起、郭三屯村由五月二十四日起、財落堡村由五月二十五日二十六日起、至勝堡村由五月二十七日起、清水台村由五月二十八日二十九日起、楊家荒村由五月三十日三十一日起、集合時刻午前九時云云、

## 旅順擧行 節水週間

【旅順】旅順市之用水不足已深刻化、十八日湧出水量爲二、七九七立方米、然使用量則爲二九五八立方米、不足數量爲一六一立方米、自入五月以來、缺水爲隔日常有之現象、民政署鑑於此等實況、特擬定由廿一日施行節水週間、由各機關倡導節水運動、同時將現在由午前六時半至午後五時之給水時間變更、實行短縮云

## 入滿苦力激減

【營口】經由入滿苦力之激減、本市頗有冷落之感、關於右者爲水上署員之所談、本年之入港苦力殆全爲苦力之親戚知友皆爲比較的良質者、近四五日間僅有百名內外之上陸其主要原因爲於中國皇軍之占領地區之苦力、以證明利用割引券鐵道輸送於占領地外得證明於土地服勞役、其他由大連經由輸送、故從營口經由者則減少矣云、

## 私製豆油被捕

【哈爾濱】委殿擧、年六十九歲、青岡縣人、住青岡縣向陽村西排頭區委家油坊屯、於康德七年十月八日、伊自地當產大豆二石七斗、蘇子百餘袋、未經許可私自製造豆油五十八斤、豆餅廿餘片、蘇油五千多斤、蘇餅兩千多片暗中到安達縣出售、豆油每斤售價國幣五角、蘇餅每片得不正利益兩角八九分錢、因其違犯特產專賣法第四條十七條及五十二條、並違犯不當利益取締規則第一條、所以發被責任當局檢舉送交區法院、判處罰金五十圓、返回所得不正利益三千三百十四圓九角、如無力繳納罰金時、拘五十日、奈委殿擧不服原判、又上訴至哈爾濱地方法院、法院當局受理該案後不久即將開庭審理云、

## 教輔提升教育

【海城】本縣教育科長陽啓榮、自履任以來、對教育行政、頗能提綱挈要、澈底整頓、尤其是對於全縣之寒畯教員、特別加以維繫、蓋因其學務繁、而酬庸微、故凡本縣新執教鞭之男女教輔等、現已當其迅速塡冊報縣、以便呈省裁決、一律升爲教育職、刻間各校新教員、百餘名、悉紛來城、辦理手續、以備由該科轉請云、

# 大連製氷會社 白晝焚如頗可疑
## 警察署現正調查中

【大連】市常盤町大連製氷會社、製造汽水工場、於本月十九日正午突然火焚、各消防署接此急報下駕駛救火汽車、先後趕場與該會社員等極力撲救、因水不便、難得充分灌救至午後零時三十分頃、卒將該汽水工場、全付一炬、該院東側滿人宿舍亦遭池魚之殃、下午一時、烈火焰焰、勢尤凶猛、損害甚鉅、原因不明、查至燒之汽水工場、素爲嚴禁火氣之處、時又白晝、休歇之時、因有放火之疑云、

# 婦女周刊

## 幼稚園一群小天使 視如己兒加意教導
### 白塔校幼稚園李教師談

要論婦女担任教師。職務極有價值。而又極爲高。深爲各方所公認無可諱言的但在教育界最難承當者。厥爲幼稚園之教師。幼稚園的教師非具有溫文典雅。卓識碩見及品學兼優並善體兒童心理者以施教之。曷克担任。所以關於幼稚園之教育詢非易易。昨經奉天市公立白塔國民學校幼稚園教師李夢郊女士對於職責上發表如左之談話。

余自學校畢業後。即從事教育事業。經年盡力教授第二代小國民。以資涵養爲將來之忠良國民。非但不以爲苦腦。而反感到教育事業爲人生無上之興味。尤其對於大者八歲。小者五歲的一群無知無識天眞爛漫活潑可愛的幼兒。他們每天由家中到幼稚園來甫進校門。即視爲己子之女。乃用十二分精神。加意保護確實指導訓練。以補助家庭教育之不足。減輕職業婦女內顧之憂並利用兒童時期。積極獎勵遊戲。注意衣食適合衞生。並對行動方面務令各兒童有秩序有體貌。能溫雅。能敏捷。養成善良習慣預爲作一好學生。此爲本人之懷抱也。※

※

## 在夏季過夜的食物 千萬不要給兒童吃
### 防止急性胃腸加答兒

急性胃腸加答兒中。最爲危險的是吃餘剩的魚肉等。尤其是此等罐頭類之變質的東西更甚一旦發生此病。立時發出高熱。腹痛非常激烈開始嘔吐。因其毒素猛烈的緣故。所以好像疫痢似的。若是遲延了。便觸起腦和心臟。起心臟痲痺或痙攣甚至死亡的也很不在少數

其治療方法。應急速將胃腸中之惡劣物取出如果嘔吐。應該使之盡力能完全吐出。如果已經下到腸子裏面。開始下瀉的時候。可使之飲用蓖麻子油等之下劑。以行腸內之大掃除。同時實行絕食。而與以水分等代之。再依照醫生的指示去看護。是最要緊的。不過若是七、八歲以內的兒童。差不多是和疫痢同樣的容態。有關生命。所以如果是幼兒罹此病時。可以當作廣義的疫痢看待。務必要加以萬全的治療。

到了夏季最應當注意的便是飲食。最要緊不可食用腐敗的或變質的東西。即使不是不良可食用腐敗的或變質的東西。即使不等。如果飲用過多。都很是不良的飲食物。如果暴飲暴食。則易停滯於胃腸中尤其是夏季。消化器機能衰弱。因此。食物於胃腸內則起異狀醱酵。而呈存食的症狀。所以無論是汽水。冰水。西瓜。牛乳有危險。夏季過夜的食物千萬不可給兒童吃。再有夜晚着涼。或過度疲乏等也都能成爲誘因。所以應該平素加以注意才是。

照片＝爲日本修德館之女子武道薙刀道講習情形

## 幼兒濕疹的 治療預與防法

濕疹是極多的皮膚病。初生兒多半生此濕疹最初生長之處在兩頰。燦爛成紅色。同時眉頭。等生出水泡。從臉擴充到頸。腕等處。如果在臀部生長的時候。便漸漸擴充到腰部。濕而生疱痂兒。十分發痒。幼兒非常痛苦。如果成爲慢性的時候。最容易擴充。有時竟惟一年以上。若是惡性的。則引起腎臟炎。

在以前小兒的皮膚病。說是自以爲內行的人。以爲自然就可以好了。所以便不加治療。豈不知是很大的錯誤。最要緊應當在初期時候加以完全的治療才是爲了叫濕疹早日治愈。應該不使牠受刺激。濕疹用肥皂洗。或是用硼酸水擦。乃是最應禁止的。否則。這樣去做。則愈發促其惡化。在痂皮脫去以後可用橄欖油。塗在患部。也都不能不極力注意。濕疹母親的乳多也有關係母親多食用脂肪和蛋白質的東西。說是對於幼兒皮膚的治癒。很是惡劣。所以有濕疹的幼兒。應該盡力攝取含水炭素多的食物。結果可見良好。就是以母乳榮養的小兒。在生後三四個月以後。在母乳之外。如果能常常給他一些菜湯。水果汁。和維他命B。C。D。等。也都很有效果。濕疹若是不好治的時候。應行太陽燈或X光的照射療法。

濕疹特別是滲出性體質的幼兒。最易多見。所以母親在平常。便不可讓小兒的肌膚。直接觸着刺戟强的毛織物等。再有如不潔的尿巾等更不可使之長時包裹。蚤。蚊等的咬。

翌日用藥棉花輕輕拭擦。就是入浴的時候。也要注意不可把濕疹浸上水而弄濕。如果浸濕。水氣便立時增加。

濕疹非常發痒。所以若是聽其手的自由。小兒一定要抓搔。以至惡化。那麼當然要設法不要讓他抓搔。譬如頭和臉上生長的時候。可用免除痒味的水枕。使其涼冷。

或者是用布帶等。將其兩手束縛住。使他的手不能自由搖動。如果患部能够纏上繃帶。當然是最理想的若發痒過甚而十分痛苦的時候護專門醫生給塗上止痒的藥也好。至於藥膏應該注意的。如爲其基礎的拉諾林。凡士林等。必須要用精製的上等品。否則反倒有害。賣藥中往往有粗劣之品。所以小兒的用藥。最好是請有信用的醫生給調劑。以求安全。

## 人體維他命 C的需要量

人體『維他命』C的需要量。是因人不同的。不過大體一天必需供給五〇瓩。（最低三〇—三五瓩然而遇着各種疾病人姙娠。哺乳等特殊狀態的時候。『維他命』C的需要。也隨着要增加。至少每天得供給六〇——七〇瓩。（青萍）

## 乳兒有腳氣病 速請醫師診察

此病乃爲因吸患有腳氣之母親的乳。而起的一種乳兒疾病。然而並不是因爲母親的腳氣重。乳兒也重。母親輕乳兒便也輕。如母親有甚至於自己還不知道的那樣輕的腳氣症。可是有時乳兒患起來非常之重。生後二〇三個月的乳兒最多。也和大人的腳氣病同樣。夏季比較冬季易患得多。不過這種疾病。母親若能注意。於食物中充分攝取維他命B也能避免。所以無須憂恐。只要能夠注意。就可以使小兒免去此種疾病的痛苦了。所以預防乃是最要緊的。

### 本症的容態

一。顏色蒼白。二。身體不舒適愛哭。三。手足之背面浮腫。或是相反消瘦。四。或瀉吐或便秘。五。便爲綠色顆粒狀。六。吐乳不止。七。聲音嘶啞。八。眼神遲鈍。如有以上這樣容態時。則有乳兒腳氣症之疑。所以應當趕快到醫師處去診察。

### 本症應該怎樣

當然必須要請醫生看。母子一向極力治療才是。此外。不可使其用適熱的沐浴。宜停止母乳。與其飲白開水。更應注意每天務必使之飲果汁。這時。母親苦惱的。是不知母乳是停止好還是不停止好的問題。母乳如果停止。腳氣固然是可以好了。然而又恐以後母親無乳時。因改爲人工營養的緣故。使小兒體質軟弱消瘦。這樣想法的母親也常常有。不過如果還樣想未免太痴愚了。乳兒患腳氣時。最好是把母乳停止。所以如果臨便想而仍不停止母乳一定受醫師的指示。固然腳氣就是不停止母乳。也可以治療。

### 本症預防的注意

一。從姙娠中起直到授乳中。務必要充分的攝取含有維他命B多的食品。新鮮的水果。蔬菜牛乳等

二。使便通規正

三母親如果稍微一工作。便覺心跳。腿腳浮腫好像是腳氣的徵候似的。便應急速請醫生治療繼續服用腳氣藥。

四。乳兒自出生時起。便要使其生活有規則。授乳回數。一日五回至六回即可同時須與以開白水喝

五。吸乳勿使過量是最要緊的。

六。稍微長成以後。每大便與以果汁。

總之。乳兒腳氣乃是母親注意。則不發生的一種疾病。


# 生殖機能的衰弱
## 飲此便呈倍舊蓬勃景象
## 行房無味的婦人立見春機生動
## 半百老人且可還童精氣煥發

生殖器機能障碍。在男人則因交接未酣而滑精。或陽萎不擧而致望洋生歎或因遺精夢精。而患腦神經衰弱。終成人生的落伍者。在女人則或因房事無味。阻害夫婦愛情。或因性的情感消失。而厭惡交接。或雖情感充足。然缺乏受孕機能。而久婚不育以至血統斷絕。這些是在血行不順血虧性命的婦人間習見不鮮的病症。生殖機能障碍摧殘人生的幸福。如此爲甚。然則不論男女。講求使速復元之方法。乃爲緊要問題。此有稀世的深山仙酒。名叫養命酒。是由世界獨一無二的古傳祕法。摻合許多高山珍貴藥草釀所得的藥酒。因爲各藥草天然的精分。在酒中絲毫不變保持活的狀態。所以一入體內便發揮驚人的奇効。自古稱爲有起死回生返老還童的靈能。有口皆碑。名聞遐邇。人如將此一滴千金的養命酒。朝晚飲用一二杯。則此酒獨特的活性精分。不需胃力。即被吸收。藉着酒化爲新鮮的血液。盡量力。迅速運行周身。培養五臟六腑。便有活潑的機能。結果因房事太多或手淫過度等而起的衰弱。諸症從根本解消。進而精力充實性慾蓬勃。與前判若兩人。他如面色紅潤。肌肉豐滿。以至令人羨慕之境。

健康人愛飲之。則腦力精力益加增進。用力或多也不知疲乏。老人飲之則如枯木添花血氣健旺。延年無限。又產前產後身體衰弱中的婦人飲之。早日復元。凡有此種經驗者莫不讚美。或致函道謝附贈自己像片者極多。本舖案頭日積盈尺。定可證明本品之効驗卓越也。諺云『未食之佳香誰知其眞味』請速一試便知吾言匪謬。

## 稀世的卓越効果 連拙妻都驚喜欲狂

天津　張鳴秩

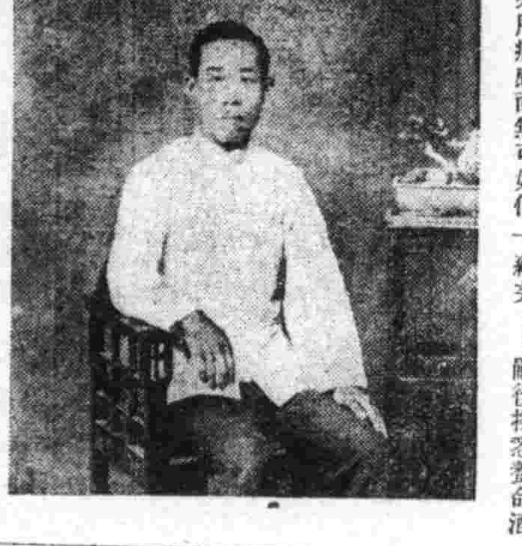

前略…吾人生殖機能。倘或衰弱。人生樂趣。頓成泡影。精神頹喪。有如枯木槁灰。麗人當前。無異鏡花水月。望洋生歎。憾恨奚如。此種情況。爲鄙人年來所痛感而無可如何者。極求救治之法。以圖精力復活。不惜金錢。問方買藥。豈料苦心費盡。毫無効果。於是灰心喪氣意萌厭世之想。悲觀之下以爲蒼天棄我。治無可救藥矣……嗣後探悉養命酒功能强精補血力克起死回生。乃購來服用。果然卓効超群。況痾消失。精力蓬勃。直同枯木生花。精神遂漸恢復。拙妻見余健康復元。且驚且喜。鄙人之歡。忭尤屬筆難盡述。他人見此亦皆驚信養命之靈効如神。鄙人自此精力旺盛。度日愉快。家運好轉。喜添門楣。深感養命酒再造之恩。歿齒難忘。鄙人有生之日。此仙酒寬假之年。謹中數語略鳴謝忱……。

（作强精保腎補血劑、宜於下開諸症）

精力減退的人
神經衰弱的人
胃腸羸弱的人
健康强精的人
肺虛多咳的人
產前產後的人
血虧長冷的人
失眠氣促的人

强精保腎補血劑
不老長壽
# 養命酒

各埠大藥房洋廣雜貨舖皆有售出

信州伊那之谷
釀造處　養命酒本舖天龍館
東京市澁谷區上通四丁目四三
總發行處　養命酒本舖出張所

### 奉贈小瓶

强精保腎補血劑養命酒。味道可口。藥効卓越各界人士齊聲讚美。爲推廣木品之眞價普及於隣邦同胞起見。現正特把養命酒一小瓶（試飲用）免費奉贈中。請速寄下一明信片至東京市澁谷區上通り四丁目四三番地。養命酒本舖出張所當即奉送一小瓶不取分文



# 蓋世無雙 治梅聖藥
# 新坦霸爾散

新坦霸爾散係環球馳名之最優秀製劑驅黴効力之超群無與論比爲一切臨床醫家諸位賞用無不讚稱。

特徵
効力優秀・大批生產
使用簡易・價格最廉

主治
本劑治療各期黴毒並由黴毒而起之種種隨伴症狀與豫防克奏偉効、再對於脊髓癆、麻痺性痴呆、回歸熱、由一般黴毒而來之疾患、癩疾、鼠咬症、瘴氣熱、熱帶莓瘡等、奏効更著。

詳細文獻函索即寄

價目
一號（〇・一五瓦）　二號（〇・三〇瓦）　三號（〇・四五瓦）
四號（〇・六〇瓦）　五號（〇・七五瓦）　六號（〇・九〇瓦）

製造發售處　第一製藥株式會社
本社　東京市日本橋區江戶橋三丁目
支店　奉天市平町三番地　天津日本租界伏見街二七

代售處　各地大藥房均有

盛京時報
光緒卅二年(明治卅九年)創刊
盛京時報社

山一證券株式會社
張漢傑
奉天市浪速通三番地 電話(2)五七四七番

## 論說

### 儲才與育才（棄）

〃凡爲國家者。必有儲蓄〃。此元行沖語也。儲蓄之道。固有多端。或節用以厚生。或積穀以備荒。就中尤以儲才一事。更爲其根本要圖。蓋網羅天下賢俊而使充分致用之。適才適任。宜地宜時。自然庶政畢舉。庶物不匱。孟子所謂〃猶七年之病。求三年之艾〃者。意即在斯也。顧儲才之道。亦有多端。若狄梁公藥籠中物。呂聖功夾袋冊子。固爲時所需。而求知人識才守正無私如狄呂二公者。能有幾人。自不能不從考試薦舉。訓練。養成等四項辦法。爲其入手地步。若現所施行之高等官考試。語學試驗。官吏職員再訓練。各項專門技術員養成所等。何一不爲儲才而設乎。不過此所謂儲才者。乃對已有成就之人才而設也。而試觀現代青年層中。已有成就之人才。究屬有限。而天資明秀方待成就之人才。則芸芸無窮。故爲目前計。儲才固不可緩。若爲永久計。則對於育才之道。尤不可不積極大量施行焉。

育才之道。首在普及教育。廣設學校。使無廢學兒童。當茲建設邁進產業開發之今日。關於養成專門技術人才之專門學校。尤應使其完備普遍。俾資兒童各就所長。升學進取。儲作國家社會有用之才。而早於致用。此種需要。已成爲近年社會上之一種話題。試觀今日無論何級學校。莫不苦於招收額數太少。希望入學者太多。在初等學校中。即感覺此種困難。及至升考中等學校時。愈見嚴重。爭奪呼籲。甚至賄緣情託。其徬徨向隅不得其門而入之可造人才。固比比皆是也。此尚係就學生方面而言。至於國家方面。近年伴隨產業振興及民業發展。對於各校畢業人才之需要。亦大事增加。如去年度所需要之中等學校及職業學校畢業生數目。男子爲二萬五千名。而統計全國同學校所畢業者。僅爲九千八百八十一名。而此九千九百餘人中。除去升學及從事商業家事者外。其出爲國用者。尚不足所需要數三分之一。故民生部當局。認爲此種現象。不但對產業振興上有莫大支障。即對各方面。亦波及不良影響。於是繼去年度所樹立〃初等教育施設擴充十年計畫〃之後。今更樹立〃中等教育施設擴充十年計畫〃。此項計畫。乃以男子中等學校爲中心。斷行施設擴充。以期人的資源需給調整之圓滑。大約至遲在來年度即可決定其具體案矣。預想此項計畫實現之際。在學生方面。免去升學困難。在國家方面。滿足人才需要。得天下英才而教育之。更得學優之士而儲用之。不僅人才之幸。亦國家之幸也。

尤有進者。國家無論爲儲才。爲育才。於讀書習藝之外。更應涵養以道德。訓導以禮義。俾正其心而養其氣。黎其志而廉其行。率之者必擇純儒。敎之者必選良士。古人所謂〃國家設師儒之官。重衛文之任。登秀民於庠序中。漸之以詩書。摩之以禮義。雖有桀岸乖張雜。循循然不敢爲非〃者。意即在此。而晚近學風待整。士近浮囂。德育之功。誠宜並重。而主持德育者。爲衆生師表。對其如何徵引甄別。實爲不可忽視之點。蓋科學教育所以致用。勞作敎育所以强身。道德禮義。是爲精神敎育。精神敎育所以明志篤行。乃科學教育及勞作教育之根基也。倘根基不固。雖學足致用。力足强身。勢必恃其學以傲世。假其力以凌人。終至遺誤僨事而後已。從事儲才與育才者。或當不以斯言爲河漢歟。

# 攻英本土基礎已固

## 法以工業及軍事盡力援德

### 德蘇已開始廣汎經濟交涉必締結同盟

【倫敦二十二日電】由於近東咽喉柯列達島之攻略戰、及希特勒總統與達爾蘭首相、斯達林首相間之外交交涉進展、對英本國攻略戰之基礎、已着着鞏固者、固明瞭之事實也、例如

一、德國海軍快速艇、經羅納河下流出地中海

一、錫特隆、普究等汽車公司、爲德軍製造軍用機及戰車製造部分品、此外修理戰車、潛水艦等、法國工業力十分之九、協助德國、

一、法領北非殖民地之落花生、經馬爾塞港向德國本國輸送、此落花生乃脂肪類、貴重原料、

一、最近六週內、有白鐵一萬噸、錳八千噸、羊毛三萬噸、水菓六噸等、經法領向德本國輸送

一、通過馬爾賽、卓倫兩港之德軍、有向特里勃利移駐之形跡、又德國諜署班數百名、入法領摩洛哥、分產業經濟班、爲陸海班、而活躍、

一、維西政府強化達卡爾港、防備、扼歐亞非羅陀、此蓋於制霸西地中海之希特勒總統之方針者、

由以上情報觀之、英國政府對於與維西政府之關係、亦有再加檢討之模樣、艾登外相二十二日於下院、表明有不論在北非占領地帶否、爆炸法國商船之決意、曾有航海証明向卡薩布蘭加行之法國油槽船、亦被英國艦隊扣於大西洋上、英政府與維西政府之關係今有已達發火點之觀、一方面德國政府與蘇聯政府間、開始廣汎之經濟交涉、兩國政府互外交軍事、政治全分野、必締結同盟之觀測、甚爲有力、傳希特勒總統或以一九〇二年歸屬土耳其領卡爾士地方、割與蘇聯、或德軍占據伊拉克領土之一部、而與蘇聯軍援用一九二二年蘇聯伊蘭兩國協定第四條、許蘇進駐伊蘭領內之口實、爲餌食、而蘇聯雇用德人技師從事巴克油田之開發、及烏克蘭鐵道之改善、此情不無蛛絲馬跡之處、而德蘇兩國政府、進行大規模之經濟協定事、固無疑也、右協定成立之際、視其內容如何、英國政府對於與蘇聯政府之關係、亦必須再檢討矣、

# 在地中海海軍實力

## 意佔絕對優勢

### 英艦被炸須長期修理

【柏林二十二日電】互二十一、二十二兩日間之德軍柯列達島攻擊作戰、爲東地中海德意對英衛突以來、最大規模之空陸海三軍聯合戰、預想德軍由叙利亞方面上陸、出援護伊拉克策、英海軍乃由亞歷山大根據地、出有力之艦隊、在柯列達島至叙利亞海岸之水面、布强力之艦陣、虎視耽耽德意聯合軍之來襲、蓋德意特行之軌道作戰、必需機甲部隊、而機甲部隊必須由海上輸送、輸送更必由意海軍行之、故英國側企圖於海上攻破之、防止德意大作戰於未然、乃以主力艦巡洋艦驅逐艦、潛水艦等十數隻編成之地中海艦隊主力、移於此方面待機、然德軍連日以偵察機於蘇丹方面偵察、即聯對各地之英有力艦隊攻擊、牽制英軍作戰、二十日曾以急降下爆擊機之大編隊、對之急襲、與主力艦一隻、巡洋艦六隻、驅逐艦一隻、潛水艦一隻以直擊彈、此外爆擊追非擊沈英艦不止也、二十二日再襲該艦隊、擊沈巡洋艦四隻、驅逐艦數隻、主力艦受需數月修理之重大損害、然而收容主力艦之大型船塢、亞歷山大根據地、並無其設備、必須赴馬爾達修理之、而馬爾達連日在空襲中、不能從事修理工作、乃不能不暫在亞歷山大長期修理、因此英意地中海艦隊之實力、大相懸殊、自海上之攻略柯列達島及對叙利亞方面之進攻作戰、益形容易、今後之作戰、將收急速進展之結果矣、

## 兩飛行場入德掌握

### 英失空權致陷苦戰

#### 賈齊爾報告柯列達島戰況

【倫敦廿三日電】賈齊爾首相在下院報告廿二日柯列達島戰況、謂德軍攻擊、極其熾烈、英希兩軍、陷於苦戰、且康第亞市及馬列密飛行場均歸於德軍之手、茲誌其言如次

柯列達島〃戰况、對於英希兩軍頗有不利、德軍攻擊、愈益激烈、以降落傘及滑翔機增强兵力、而康第亞市及馬列密飛行場、遂歸於德軍之手、英希軍隊、雖死守赫拉克里恩地方康第亞飛行場、而戰鬥漸次陷於苦戰、即在其他地方、德軍似受巨大犧牲、局部的宣告成功、而他方、德軍由海上開始敵前登陸、但英國驅逐艦一隻輸送船二隻、更對於約三十隻之護送船、因英國艦隊之奮戰、終被擊退、然而詳細尚未判明、德國空軍猛炸柯列達島之英國艦隊、彼此之間、展開激鬥、但英軍失去飛行場、致陷於苦戰、不能得空軍之協力、此非與無飛行機相同乎？他方、砲及戰車並其他反攻敵軍之軍械不多、亦一因也、惟柯列達島之戰鬥、正有堪足左右全地中海之重要性也、

希特勒總統入馬爾堡市、受德兵及市民之歡迎、

# 中立法成護送礁石

## 美國努力主張撤廢

【華盛頓二十二日電】羅斯福大總統、前於十五日與記者團會見時、言及海洋自由、繼之諾克斯海軍長官提唱廢棄中立法、史基姆森陸軍長官、亦持同樣之見解、於二十二日會見記者團時、亦觸及此問題、彼稱早即主張廢棄中立法、諸克斯、史基姆森兩長官之所談、實出本心、並無其他作用、此中立法、由於武器貸與法之成立、已成有名無實之法律、因有該法於前、致使美國船不能自由對英輸送武器、戰鬥區域亦受限制商船護送制度不必經議會承認、以陸海軍統帥之羅斯福大總統權限、即可行使、對於美國非僅護送自國之商船、主在護送英國商船事、國民多未諒解、爲促進商船護送問題、亦須廢棄中立法、議會能否應允廢棄中立法、實爲疑問、然而所謂海洋自由、所謂廢棄中立法、政府當局固未計其成行如何、乃首在有用於促進商船護送問題、雖羅斯福大總統最近對於商船護送問題、深守沈默、而商船護送問題、卒成議會之底流、關此之政策上技術上之困難、如屢報者、美政府當局顧慮國民對此問題之關心薄減、此外更無良策、由最近之氣勢觀之、美國之政策、大有已迫窮途之感、未由前面後退、且猶蔑勇而進者、僅史基姆森陸軍長官諸克斯海軍長官、大吹大擂而已、而提唱廢棄中立法之眞意、明與商船護送問題有表裏關係也、

## 日船有被沒收之危

### 英方誣爲供給德國船燃料

【洛山磯廿三日電】當美政府接收外國船舶問題、爲人注視時、當地英國領事館曾發表左記十一隻之日本船、均被處置之哀、

岡南丸、（第一、二、三（嚴島丸、北辰丸、神洋丸、神盛丸、遼海丸、日新丸、（第一 二）極洋丸、

又關于此種事實、合衆通信則作此等船舶因有供給燃料於德國奇襲船之嫌疑、故對此報復之手段之觀測云、

## 美海軍中將增員

### 指揮挺身艦隊

#### 從事某種特殊任務

【華盛頓二十二日電】二十二日下院海軍委員會、應政府之要請、一致通過法案、此法案規定與海軍以新權限、得從新任命中將級將官之特定數、以此等將官指揮有某種特殊任務之挺身艦隊、行海上極重要之任務、蓋現在海軍中將僅三人、皆居中央樞要地位、不能即向國外派遣、故謀任命新指揮官、關此、西米茲軍務局長於右委員會席上、證言如左、

遂行此特別任務之挺身艦隊、以軍艦及飛行機編成之、其編成約以戰鬪艦一支隊爲中心、配置空軍驅逐艦一艦隊、及多數潛水艦、

而新挺身艦隊使用目的如何、西米茲局長則未明言、海軍發言人亦僅稱挺身艦隊爲往昔之海軍用語、爲遂行特別任務之艦隊所慶用者、然而政府突然提出此法案、與各方面之反應不少、有謂此挺身艦隊爲護送繼續向紅海方面載運軍需品之美商船爲目的者、有謂有與此同樣重要意義之作戰目的者、臆測固不一云、

## 長崎美領事館

### 奉本國令近將閉鎖

【長崎二十三日電】長崎駐在美國領事柯氏二十三日午後四時、曾於長崎縣廳訪問平知事、而言及本國之命令、在數星期內、須封鎖長崎領事館、而歸國之意、該領事夫人、已偕二子歸國、該領事已預定於七月中歸國、該領事館閉鎖時、當由神戶總領館代理管轄、現在長崎縣下之美國人、僅有領事以下九名、即頗有於最近即行撤退之傾向、又該領事館係於萬延元年所創設者、及柯氏已爲第十六代之領事矣、

# 大舉空襲成都

## 敵機破碎空軍復興絕望

### 甘肅首都亦遭爆炸之厄

【〇〇基地廿三日電】日本海軍飛機部隊、連日猛炸敵軍腹地後、蔣政權之空軍復興企圖、已大受挫折、井澤內田近藤各部隊會於二十二日、趁腹地微陰之天氣、踴躍出動、未幾即飛越峻嶺蠶立之四川、道、而侵入成都上空、由午後一時起、凡三小時、實行徹底之轟炸而擊墜離陸欲逃之敵戰鬪機二架、以槍射擊成都西部飛機場之戰鬪機、使之粉碎、太平寺飛機場亦以遭巨彈之轟炸、格納庫及彈藥庫等十餘處均發生熾烈之火災、因停放中之飛機多數、均被焚毀、又此外急襲甘肅省首都之其他一部隊、除擊碎該地飛機場之敵機二架外、并破壞其他多種設施之大部而去、此外猶有空襲梁山萬縣之部隊、亦擊破敵軍用各種設施、收極大之戰果、而安然歸還基地云、

## 哈爾長官談

### 馬齊尼克問題

#### 係法誤會所致

【華盛頓二十二日電】關於馬齊尼克問題之美法關係險惡化、美國朝野對之深爲關心、二十二日哈爾國務長官會見記者團時、多有質問此問題者、哈爾長官言明如次、

據維西情報稱、馬齊尼克島之法軍、接得準備防美國攻擊之指令、此種情報殊爲奇怪、此種措置、或有故意誤認美國意圖之宣傳的性質也、

記者側更質問、果法國之活動、對馬齊尼克島無歷然之証據、非無恐懼美國攻擊之理由乎、

哈爾長官則避直接回答、僅轉圜謂

據迄今接到之情報、在此次成立之德法協力協定結果上、馬齊尼克島之情勢、無何等變化、美國之態度、亦惟依今後事態之發展如何而定

又哈爾長官對於諸克斯海軍長官、史介姆森陸軍長官之慫恿廢止中立法明言事、不加批評、

## 中原會戰效果至鉅

### 華北食糧通貨由此無憂

【北京二十二日電】此次之中原會戰、軍事收治均收有戰果並爲華北經濟上一大貢獻、據最近以沁陽爲中心所調查之周邊地區之經濟情勢歸來之華北連絡部當局一行調查之綜合結果、當地豐饒之產物、由此次中原會戰、完全遮斷低地帶之流出路、當可收穫新生華北民衆之食糧矣、並由通貨側觀之、作戰地域亦可於最近歸爲純聯銀券地帶、

△小麥 爲日軍占據治下之孟縣、溫縣、濟源縣、式遽便於灌漑之農產物地域、而尤以小麥爲大宗農物、自蟠踞於周邊山岳地帶之中央軍、已越黃河而向南方派出、故今施之事在民食、已得以確保、自此食糧問題之解決、實爲一最大問題、

△地下資源 當地方之濟化煤田、爲地下最豐富資源如以舊法採掘、則當即可以着手開發、並有煤油資源之埋藏、對此項地下資源、於最近期間即着手本格的調查、

△通貨 孟縣溫縣濟源縣爲南方法幣之流通地域、而沁陽則早已有聯銀券之流通、其交換率爲聯銀券之一對舊法幣之三、聯銀券顯示强硬、即由內地物資缺乏、遂不得不以聯銀券購買物資、故聯銀券之需要頗爲旺盛、孟縣、濟源縣等之今後治安確立、住民亦完全復歸時、則聯銀券漸次可得有更深之認識、而化爲純聯銀券之地帶矣、

## 國府設淸鄉會

### 昨開初次會議

#### 力謀確保治安

【南京二十三日電】國民政府於昨年、以民衆自治爲基礎、明治安確立改善民生、而設置淸鄉委員會、選出委員、二十二日在南京開第一次委員會、由委員長汪主席以下全體委員出席、對今後之運動方針、有所協議、此淸鄉運動、爲由國府內編成警衛大隊、配置於長江兩岸之國府統治下各地、與日本軍協力、進謀治安確保、民生之改善、其成果如何、各方面甚爲期待、

## 農產物預想調查

### 實施計畫決定

#### 編成廿五班作兩次調查

關于本年度農產物收穫程度豫想調查實施計畫據於二十三日午前十時在興農部開調查聯合會幹事會之結果、已決定採取如左之方針、以明國內外食糧需給計畫之基礎調查、達於完璧、

△實施計畫

一、調查班當編成二十五班、

一、調查時期、

第一次八月一日現在、第二次十月十五日現在實收分量、調查凡二月間實行、

△調查指針

一、第一次調查目標之總耕作面積及耕作面積與耕作狀況、並被害狀況、以及收穫程度、

一、第二次調查目標、一公畝之收量被害狀況、收穫程度、

一、實收程度並出貨程度調查之目標、第二次調查結果出貨程度、及消費程度依調查情形、實行檢討、

一、消費量調查、關于農產物並農產物加工品之消費分量每回調查時、尤當加以注意、

## 參議府會議

五月廿二日於參議府會議室、舉行十四次定例參議府會議、頃將第十九次定例國務院會議可決之左記案件、產諸通過、豫定五月廿六日公布、

一、中央警察學校官制中修正之件

二、爲豫算以外國庫負擔條約之件此外並有報告事項如下

一、康德六年度歲入歲出總決算

二、康德六年度特別會計決算

晚晨刊共三大張

## 解說

# 馬齊尼克孤島

## 久爲英美垂涎

### 係美絕好一中繼地

德法協定成立後、英美對法之關係、乃益形惡化據最近之外電則謂、刻已傳有法屬西印度群島之瑪齊尼克島異常吃緊、已陷于一觸即發之危機之說關于茲位於南大西洋一角之孤島瑪齊尼克、據日海軍軍事專門家之見解則謂、

瑪齊尼克、位於西印度群島之南端、爲法國於西印度之政治及軍事之中心地、而英美對于此島、所以久已垂涎者、蓋英國對于久欲奪歸自國屬土之此等法國屬土、一旦操縱於德人之手、實非本願也、况法國戰敗前、曾於此地停十船多隻、除巡洋艦及航空母艦各一隻、及其他艦艇多隻外、尙有由美國購得之飛機約百架、且藏有五億美金之金塊、如英美果能獲得此島、則美國輸送援英軍需品時、必以此爲西大西洋之基地矣、更爲直通紅海之要路、實行援英時、此處蓋一絕好之立足地也、尤被重視者、即爲極東之新嘉波與印度大西洋間之本國唯一中繼地、凡此種種、殆皆其主要原因也、據情報談美國戰艦、頻次於該島附近巡遊、對此維西政府亦發佈防衛令、以明該島之萬全、又關于此種對法壓迫行爲、德國將取如何措置、及以此島之歸屬爲契機、或惹起美國之參戰而爲人所注目焉、


**紫厚醫院**

逕啓者敝醫師前於奉山鐵路局所長駐錦醫員暨滿鐵皇姑屯醫院北奉天出診所在職中承蒙各界諸君指導援助不勝感激之至茲於奉天市敷島區厚生街四段十八號之八創設紫厚醫院業於五月十日開業擬於五月二十五日舉行開院式祇以開院伊始諸設施難免不週尙望舊知舊雨屆時指教藉資改善是幸 恭頌時祺 內科小兒科小外科性病科及其他一般

紫厚醫院長 王鴻恩紫厚拜啓

**聲明作廢**

敝號於五月十九日去瀋陽站領取引換代金証十八張計國幣四千一百三十六圓八角二分不愼丟失除向站聲明竟保領欵外此後所丟代金証十八張無論落於何人之手概爲作廢

奉天 義和盛啓

**招募煤炭臨時調查員**

一、採用調查員 滿系 男子 五人 滿系 女子 十人

一、調查期間 自六月至八月（三個月間）

以上志願者限於五月二十八日前本人持履歷書及脫帽二寸半身像片向奉天市公署三層樓上經濟科接洽爲要

康德八年五月二十一日 奉天市公署

**緊要聲明**

啓者敝號因不愼將序號 1 2 4 10 11 13 21 23 25 32 33 34 35 36 38 39 40 41 42 43 44 45 47 48 49 53 54 57 58 60 62 63 64 65 66 67 69 74 74 75 76 77 78 79 82 83 86 88 89 90 93 101 109 110 111 115 116 118 122 19 徽章六十枚遺失因關重要特此聲明作廢

奉天市瀋陽區二德街六段一八八號 吉順昌百貨店謹啓

**亡失滙欵支票聲明作廢**

啓者敝號康德八年五月九日營口益發銀行滙奉天不記名該行照付第一一二號國幣壹千元因不愼丟失除向該行掛失具保領欵外特登報聲明無論落于何人之手概作無效

奉天市小西街一段一一九號 同昌益啓

**募集**

一、藥房店員 若干名

對藥物有經驗且須通曉日語者待遇優厚須要市內確實保証人二名希望者希携履歷書前來可也

奉天木會町十六號 立花大藥房 電話(三)三六二七 三四五〇番

**緊要啓事**

啓者近有不法之徒假借敝等名義推銷醬油向各主顧欺騙行爲已叠經發現敝等除向該管警察官申告設法緝捕中以後務望各界主顧諸君深加注意是幸特此鄭重聲明

吉林 大通醬園 同昌醬園 謹啓

**啓事**

啓者敝人代理大通同昌兩醬園醬油數年向無不正行爲近有內弟韓玉田市內售醬油染有癮症因此逃遁正在搜查未獲凡買醬油有發票者赴西大街四五號宋宅照付無票概不負責以後父子親屬完全脫離關係特此聲明

父 韓瑞增 姊丈 宋寶慶 具

**失照聲明**

敝人領名坐落臨江縣虎洞溝村大長山溝地一段四至畝數列後因照於大同元年事變丟失除呈請臨江縣公署另發新照外大照兩張無論何人拾得概作無效

四至 東大長溝 南土溝 西張姓 北小溝 下則陸畝

郭振德 楊吉有 郭殿臣 謹啓

**失照聲明**

價買高曝豐領名西豐縣公安街第一二九號宅地二畝五分六厘七毫東至李君紹西至道南至孫文華北至梅宇一二八號地照一張不愼遺失除呈縣補發新照管業外合登報聲明將失照作廢

西豐 侯際飛啓

**聲明**

敝人李恒久因與胞侄李玉信瑞符意見不合彼已自己獨立將退大豐公司華賬房一切責任由脫離叔侄永久關係茲恐彼與親友方面有何未清事項限自登報日起十日以內通知敝人否則逾期概不負責特此聲明

天津東門 二二九號 寶興恒洋行 李恒久

**緊要撤保登報聲明**

逕啓者先夫周德望不幸因病於舊二月二日亡故凡有本夫生前爲人擔當作保情事今後概爲失效特此登報聲明

康德八年五月二十日 敝人 周李英貞啓事

**失照聲明**

敝人領名坐落臨江縣六道溝村東馬泡鹿泡地一段下則八畝二分四至列後於康德元年因匪患遺失除請臨江縣公署補照外前照無論何人拾得概作無效

東至韓潤麟 南至金秉禎 西至金秉禎 北至韓潤麟

聲明人 高振邦

# 綏化震災現地視察記（一）

本報特派記者　王懷偉

是一個靜悄悄的深更、人們都已進了睡鄉的時候、大地如同搖籃被人推了一下、忽然動搖起來、把北滿的好幾百萬人從夢中驚醒、尤其是哈爾濱東北相距一百四十公里的一個地方、動得更是厲害、彷彿一隻船在激盪的狂潮之中前後傾覆、弄得房倒屋塌人畜受了相當的損害、叫人聽了有點不寒而慄。

這樁驚心動魄的事是甚麼？就是已然散見於報章的綏化地震！

說到這次綏化的地震、確是八十年前奉天省南部地震後的第一回大震、災情報告、已由壽丰彭北安省長呈到中央、本月十日張國務總理大臣、晋宮奏稟皇帝陛下、畏蒙

陛下軫念災區黎庶、賜與內帑金一封、政府仰體皇帝陛下愛民如子的宸衷、所以特派總務廳馬參事官爲內帑金傳達使、吳參事官、中川事務官、木村事務官、宋屬官爲隨員、於十五日晨八時、捧持帑銀、前往北安傳達、十六日下午、在北安官民恭迎裡、抵達北安的省會、

馬傳達使一行來到北安之後、便在北安旅館下榻休息、第二日十七日晨九時半、恭捧銀帑、乘汽車赴省公署、當時壽省長率領省署的全體人員和各機關代表列在省署門前、敬謹迎送、然後引導傳達使到大禮堂、舉行傳達儀式在官民恭立中、由馬傳達使將幣銀頒與壽省長、式典既嚴肅而又隆重、壽省長拜領之後、悚懼感激不可名狀、恭捧退出、於是禮成、而由張遇春綏化縣長在省次長室報告地震狀況、

原來這次綏化地震是發生於五月六日上午零時二十三分、震動激烈、五分鐘後、繼續又震、但比第一次較輕、兩次受害者、爲綏化街、新城、彥鄰、津河、秦家四村、就中尤以新城爲甚、因爲震源地即是新城、震動又係忽上忽下、以致罹災比較其他地方爲重、新城在縣城東北、距離縣城十公里、震動長經爲二十五公里、短經爲二十公里、在地震發生之前、從五日上午四時至十時、天陰降霰、傍晚時候、氣溫如常、將及夜半、氣溫上昇、隔不多時、地即震矣、震災發生之後、縣署即召集縣屬警察全體出動、當地日滿軍亦來協助、戮力、從事警戒救護工作、並在綏化街即刻設立收容所、收容被災的難民、關於受傷者、重者送至縣立病院診治、輕者派遣醫員至現地施療、至於災後的復興工作、在縣署設立復興委員會、計畫復興罹災村、復興委員會內並設宣撫班、縣長自任班長、每日下鄉進行宣撫工作、以求人心安定、力行春耕、俾免農失其時、且對於傷亡的家族、給與奠儀十元或慰問金五元、藉以表示慰安之意、至於復興資金、大約需要三百三十萬元之譜、措籌辦法、將來擬在當地起債、

**寫眞說明**　（上左）馬傳達使捧持內帑金向北安省署行進、（上右）張綏化縣長拜領內帑金、（下左）馬傳達使聆取張綏化縣長地震狀況報告、（下右）參加縣傳達式之民間代表、

馬傳達使聆取報告、完了、傳達內帑金的任務、已經告一段落、再待一宵、就要到綏化地震災區前去視察、於是從省署回到旅寓、記者則於壽省長以下人員恭送傳達使去後、拜叩壽省長拜領內帑金的感想承作謹話如左、

這次北安省綏化縣、不幸遭遇空前所未有的地震、受害莫大、今蒙皇帝陛下宸衷軫念、遣使賜發帑銀、救郵罹災之人、這是北安全省官民同深感激的、今後謹遵陛下愛民之意、一致向復興工作邁進、並且派遣現地施療班、去爲農民診療病症、使其均沾皇恩、共策復興、以報皇恩於萬一也、

御內帑金傳達使馬參事官等一行五人、既然得內帑金傳達給壽北安省長、他們的使命算是已經達成、所以就在十八日的上午乘八時二十分從北安開往哈爾濱的車、上地震的現地綏化去了、而壽北安省長、爲了把這內帑金早早均發給罹災的人、拯救他們的苦難、也與馬參事官同車赴綏、同行的還有參事官和省長的秘書官、車到四方台、張縣長帶着民生科長和警官前來迎接、態度維恭維謹、對於

皇帝陛下所賜給內帑金的感激情形、隨時可以見到、車從四方台開後、約有一個鐘頭的功夫、來到綏化、將要駛進站的時候、遠遠的就看見各機關的代表、排在站台之上、等到車停、由張縣長先導、壽省長恭捧內帑金下車、立在月台上恭迎的人、態度突然嚴肅、鞠躬爲禮、每個人都現出感激的表情

壽北安省長、馬參事官等出了車站、分乘汽車前往旅寓綏化旅館、然後在下午三時、赴綏化縣公署去傳達內帑金、

# "市協"開第六回常委會　決定市聯日程

協和會奉天市本部、因市聯當前、於二十一日午後七時、在市本部開第六回常任委員會、對市聯之日程、本部役員市聯合協議員之決定、本部委員在市聯之分擔工作、市聯之運用、市聯各種委員會之設置等、有所協議、結果、議定市聯日程如次、

△第一日（六月四日）午前九時舉行開會式、任命議長副議長、各種役員、報告上年度議決案處理結果、會務現狀、宣誓午後一時開始審議議案、

△第二日審議議案、

△第三日審議議案、開分科會、懇談會、

△第四日午前審議議案、午後開懇談會、報告審議經過、並審議之更選定省聯代表、報告議案審議經過、然後閉會云、

# 拜受御賜帑金

## 全省官民同感皇恩

### 壽北安省長抵京談話

綏化地方發生震災時、皇帝陛下曾下賜賑災金、當地災黎均極感激、代表省民之壽北安省長、爲表預備禮起見、已於二十一日抵新京、二十三日午後一時半、於國務院訪張總理、當即報告震害狀況、幷詳細報告復興工作同時、對于政府適宜之措置與同情援助、深表感謝、後至歷訪武部長官、杉木次長及王次長、飯澤主計處長、岡本地方處長等、幷對建築局等關係方面致辭、寒暄、最後決定於二十四日晋宮朝覲、由張理領導、參拜宮廷、又壽省長於總務廳會發表如左之談話、

皇帝陛下對於地方災民之厚賜、實令吾等臣民沸零感激、前聖上派馬總務廳參事官親自赴現地、視察時、洵使吾等恐惶而感激也、今吾謹代表災民、一同向聖上致感謝之微意耳、吾等省行政官、對于聖上之恩典、亦只能虔誠奉仕、努力復興工作、以報之耳、至復興對策、則大抵以三百三十萬圓之預算、組織鄉土建設委員會、及綏化震災火災對策委員會、使縣下一致設立官民一體之復興委員有、担當種種復興工作云、

# 國防婦人會支部　舉開職員會議

滿洲國防婦人會奉天支部、二十三日午後二時、會於該支部開職員會、協議下列各項、

一、關于歡迎或歡送滿洲開拓青少年義勇軍事項、

二、關于六月一日淸掃忠靈塔事項、

三、徵兵檢查見學幷接待奉仕、（自五月廿三日至六月十七日、）

四、關于募集慰問袋事項、

五、舉行分會長會議、

六、歡迎或歡送國兵壯丁之入營事項、（三十日及三十一日兩日）、

# 法院傍聽錄

## 風流丈夫別戀新歡　趙氏難堪堅請離異

陶永年、瀋陽縣人、住保安堡華豐大街後包房、住宿二十六天之多、因此對趙氏時有打罵虐待情事、趙氏因不堪同居之苦、乃狀訴奉天地方法院、請求離異、前次開庭審理情形、業詳本刊、現經傳到証人孫離國、仍繹審判長張紫山、開庭審理、茲將筆錄記下、

問、孫維國多大歲數、答、四十一歲、問、那縣人氏、答、瀋陽縣人、問、住什麼地方、答、住北興街二段一二八號、問、你是作什麼的呀、答、我是開店的呀、問、什麼字號呢、答、維新客棧、問、你同他們兩造有親屬關係麼呢、答、向不認識啊、論、今天傳你作証、須說實話、說假話辦僞証罪、先宣誓吧、答、是、（照章宣誓）問、陶永年幾時在你店裡住來呢呀、答、今年二月十五日、共二人、住二十六天哪、問、那一個人是誰呢、答、不認識、他說是他（陶永年）女人、問、你看是她（趙氏）不呢、答、不是啊、（店簿呈上）問、這店簿上寫的陶杜氏嗎、答、是、

問、（陶永年）這杜氏是誰呢、答、是杜蘭英、問、作什麼的呢、答、在街上遇見的呀、問、在街上遇見就隨便住嗎、未答、問、住到三月十一日才走嗎、未答、問、維新客棧離你家多遠呢、答、很遠呀、趙氏接言說不遠、店在工業區、家在保安堡啊、問（趙氏）你請求離婚將來能好嗎、答、逼的無路、他（陶永年）打、他父親打、一家人全看不上啊、問、他（陶永年）是二十六天離回家嗎、答、是、把我打的臁法到北市場署押一宿、實在臁広子呀、論、你好好想想、離後能好不能好、他（陶永年）在外住固屬不對呀、答、有別的辦法不上這（法院）來呀、審判長宣諭、本案今天審理終結、二十四日宣判、下去吧、（閉庭）

# 配給鐵桶磁盆

亞鉛鍍金製品（洋鐵桶洋磁盆洗桶）等本年度第一回配給、洋鐵桶大號四千個、小號二千個、洗臉盆二千個、洗桶三千個、因原品不足、限於大和、鐵西、朝日、敷島、四區內、自二十六日至六月三十日配給、價格洋鐵桶、大號一元一角二分、小號一元三分洗臉盆一圓九角三分、洗桶七角一分、購買者以各分區發給之生必會社發行的配給票與配給證明書、始可領得云、

# 義成公司私造胡麻油

## 事機不密被警局檢舉

### 賣油所得金額竟達十五萬元

奉天警察局經濟保安科、數日來、拘捕市內朝日區義光街一段十五號義成製油公司經理劉恩勳（三七）詳加盤詰中、最近以違反特產物專管法而送局、按該劉某、在上述場所、經營製油業、去年十一月以來、迄本年三月、由地方農人購買胡麻八千四十二石五斗、用款七萬一千四百四圓二角、在自己店舖內製油、分發市內各商店數百家代售、其賣油所得、不下十五萬餘圓、

# 每人半斤

## 端節臨邇配給豆油

警察局經濟保安科、與市公署協議、對於滿系方面端午節用大豆油、規定特別配給、而此次配給、乃依據配給證明書並豆油票、每人半斤、配給期間爲二十五日起三十一日止之一週間、販賣店爲各指定商店、價格半斤一角五分、一斤兩角九分云、

# 視察京吉國道狀況

## 京吉馬拉蓀大會節節準備中

本社主辦第七回『京吉馬拉蓀大會』定於六月八日（日曜日）在百二十五軒之京吉國道上盛大舉行、全國各地爾來已分開預選會、詮衡代表、更爲爭榮舉之錦標、而猛練習中、本社爲期大會之無憾、亦着着進行諸般準備、本月二十四日、爲調查路道、以中村新京支社長代理與大會役員北村大市、永富光高兩氏等、午前十時半由新京出發、沿國道視察道路狀況、測定各區間之距離、並於各區交換點樹立標識、二十五日由吉林返回、再作調查、

# 決於市內建築　奉公隊員訓練所

爲協和會外部團体而新發起之協和義勇奉公隊中堅隊員之訓練、以目下市內無訓練所之設立、決定借用蘇家屯青少年團訓練所實行訓練、奉公隊本部對此頗感不便、前此於中央舉行總隊長會議時、曾提出設置奉市訓練所之意、已得中央本部之認可、閉已決定竭力實現、又該近業經決定設於長沼附近、預算工費爲三十五萬元、隊本部刻正積極設計中、具有勤勞奉仕部門之第三班、對此設置、將親自出動奉仕、已於二十三日午後三時開第三部委員會協議云、

# 結核預防協會奉天分會　開準備委員會

結核菌之爲物、至爲可怕、一般國民莫不懼之如虎、然患之者尙毫不減少、滿洲結核豫防協會、爲此乃特設奉天省分會、其準備委員會、業自廿三日午前九時半起、假省公署禮堂舉行矣、事務所決定設於奉天省民生廳內、預想省下之結核患者、將來定可減少、至其協議事項、略誌於後、

一、分會會則之諸議、

二、分會議員之決定、

三、分會事務所之位置並職員、定員之決定、

四、分會維持之方法、

甲、會員募集並會費之徵收方法、

乙、贈與金之辦理方法

丙、國庫補助之申請、

五、關於分會事業計畫事項、

甲、關於市縣協會之設立並促進指導方法事項、

乙、結核調察研究所之設置、

丙、巡廻保健指導部之設置、

丁、結核療養所之設置方法、

六、其他必要事項、

**天氣豫報**　（奉天地方）　東南風　陰將陰　（廿三日溫度）　最高　二八度一　最低　一二度一


# 南滿飜譯學會招生

△本學會爲滿洲最高日語專門研究所
△本學會爲各般語學試驗準備之學府
報名截止　陽曆六月三日隨到隨試
△科班別
午前班　初等　中等　高等科　各前期
午後班　初等　中等　高等科　各後期
夜間班　初等　中等　專攻科　各前期
　　　　初等　中等　高等科　各後期
△嶄新而懇切之教授早有定評
△遠道通學給與乘車割引證定期乘車證
簡章索附郵票四分即寄　電話（二）一七八八番
校址奉天南二經路南頭　轉賬奉天　二八〇九番

# 開幕

客室淸潔適合衛生
旅行團体竭誠歡迎
**大連裕和旅館**
東鄉町十五番地
電話（二）三八九一番

# 失照作廢

左列地照因匪患遺失除呈請法庫縣公署補發新照外特此聲明作廢

| 領名 | 坐落 | 地目 | 等則 | 畝數 | 東 | 西 | 南 | 北 |
| --- | --- | --- | --- | --- | --- | --- | --- | --- |
| 龍德天 | 四家子屯 | 旱田 | 城則 | 二四、三〇 | 荒 | 閆德富 | 趙福臣 | 王殿富 |
| 曹文春 | 〃 | 〃 | 〃 | 三三、三〇 | 盧殿生 | 劉冠一 | 道 | 荒 |
| 〃 | 〃 | 〃 | 上則 | 四、二〇 | 道 | 道 | 溝 | 道 |
| 曹德文 | 〃 | 〃 | 城則 | 九、五〇 | 安吉 | 道 | 定重 | 道 |
| 閆德印 | 〃 | 〃 | 上則 | 二、五〇 | 官街 | 閆德清 | 溝 | 曹士行 |
| 〃 | 〃 | 〃 | 下則 | 一三、五〇 | 壕 | 定崇 | 溝 | 溝 |
| 〃 | 〃 | 〃 | 〃 | 五〇、五〇 | 龍德春 | 曹鐸 | 道 | 溝 |
| 〃 | 〃 | 〃 | 城則 | 四〇、三〇 | 劉連璧 | 曹文忠 | 溝 | 壕 |
| 周品一 | 新城堡屯 | 旱田 | 城則 | 四三、五〇 | 溝 | 徐香閣 | 道 | 徐慶 |
| 〃 | 〃 | 〃 | 〃 | 一六、五〇 | 杜生 | 王永 | 道 | 道 |
| 孟憲章 | 〃 | 〃 | 〃 | 一三、一〇 | 王永 | 王者興 | 道 | 道 |
| 〃 | 〃 | 〃 | 〃 | 三、七〇 | 王者興 | 于德潤 | 道 | 道 |
| 李玉芳 | 劉家窩堡 | 〃 | 下則 | 三、二〇 | 劉財 | 劉全喜 | 道 | 本姓 |
| 〃 | 〃 | 〃 | 上則 | 一、六〇 | 〃 | 〃 | 本姓 | 道 |

# 公認 國光女子洋裁學院 招生

一、宗旨　以愛好研究洋裁手藝者爲目的
二、名額　本科三十名速成科三十名
三、學科　日語國民道德洋裁手藝家事
四、資格　不限（但須通文字者）
五、入學　隨時入學六、宿舍寬敞
奉天市瀋陽區一心街六段一一六號

# 治愈痔漏淋病

敝人患痔多年初得時肛門剌癢並疼痛偶乾燥每逢大便下血甚多在肛門兩旁長出一個疙瘩內裡有管翮後又在肛門兩邊長出數個小包疼痛甚劇不到十天包即潰破流出膿血很多瘡口自封自破各處診治時好時犯此病一年比一年沈重肛腫腰破爛數塊痔管流膿流血水腥臭難聞行步困難坐臥疼痛大便時更爲困苦成爲痔漏敝人十幾年的診治受盡針刺刀割之苦服藥無數終無功效奉秋更重苦悶赤極閱報見有感謝玉德堂來函盒服後很有奇效藥未服完即將我久治不愈的痔漏完全治愈此是痔漏之神藥再有敝內弟李世林患病一年多今又患破傷魚口甚重尿道腐爛膿水淋漓小便時痛澈心肺夜不安眠服藥很多屢治未愈在玉德堂支店買的『撲毒丹』十付『滌淋丹』十付服後即將重屢治不愈的破傷淋病霍然治愈敝等感治愈之恩無以爲報謹將經過登在報端用申謝意並介紹男女同病者購服此藥而同享健康之幸福是敝所願也『滅痔丸』每盒四十付六元五角『撲滅丹』十付五元『滌淋丹』十付五元治男女各種淋病△外埠患病者購藥去信即可△玉德堂藥店在奉天大南街二段八八號支店在奉天北市場登瀛泉東鄰路北樓房便是

感謝人奉天工業區瀋陽發長　李世林　田豐年　同啓

# 補腎健腦

金勃先藥房

主治　氣血虛弱、夢遺滑精、精冷精寒、房事過度、五勞七傷……

特長

贈送

# 奉天省長許可証

蓯茸補天丹　烏雞調經丸　益母還魂丹　加味二仙丹　砝珀安神丸　回陽化陰膏

主治各症列下

本號出售小成商標各種良藥功効偉大久已馳名遐邇藥類頗多不及備載僅將著名成藥列後

奉天市大北街白塔寺東第二胡同　**德慶增藥房製**　各大埠市均有代理　電話四、一二九五二番

# 萬人油

製造元株式會社木村製藥所

本號新由東洋運到大宗荷馬全車及裡外帶附屬品等應有俱備倫蒙賜顧不勝歡迎

貨存豐富　批發零售　物美價廉　歡迎主顧

**大順洋行**

地址奉天大西關中間路北　呼出電話（二）五四三〇番

招募代理

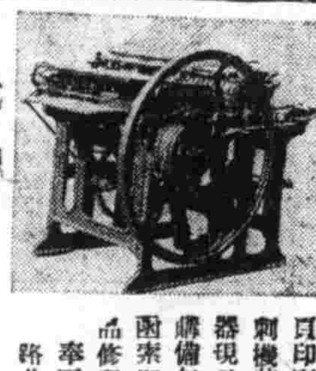

本所精造四、六、八頁印刷機器及手引式名刺機其他印刷應用諸機器現已出品仰印刷業者購備勿失良機另有樣本函索即寄並設印刷附屬品修理部

奉天市工業區二馬路北頭迤東　**榮久鐵工所**

高級西服　代理唱机唱片　無線電机

泰康競売專做

奉天市北市場　**東京商店**

# 民益鐵工廠出品

奉天市小西區惠工街三〇三九（工業區一馬路）

發明發賣人王伯勳

專造苞米蕎麥各種穀物立式麵磨及高粱精白機自動香油機豆腐磨昇降機擦米機並其他粮米機之修理按裝備有樣本說明書函索即寄

武田牌 **治淋得意丹**

滅淋・去濁・止痛

總發行　日本大阪市東區道修町　株式會社武田長兵衛商店

滿洲總發行　奉天大和區春日町　滿洲武田藥品株式會社

# 癮君子自傳 101

·儒丐·

在伊典巴拉的一位名醫、曾爲我處了一個方劑、以纈草與安莫尼亞相調合、使成一種丁幾劑、我以爲此藥殊有幾分效果、與他藥未可同日而語、至若其他藥劑、則於我多無何等功能、亦不願縷述、誠以我於醫藥、知識毫無、何藥足以脫離阿片之厄、非我所敢言、且言之不當、尤恐導人入於邪途、實以不言爲是也、且我此書之目的、僅不過對於阿片癖好者、冀有所規戒、其適用範圍、本來甚狹、假使由於此書、致使癮者諸君、有所恐怖儆惕、則余書之效果、亦可謂充分收獲矣、

然而關於我個人之結果、又將如何呢、我於阿片、實有十七年之不解緣、且於八年中、毫不知節制而濫用之、然後終於將其棄去、庸非常服阿片者之一例證乎、固然、在我以外、安知不有較我更爲殫力疲神、而始廢除其阿片者乎、又安知不有視我體力極强、初不必如何努力、遂將阿片毅然克服者乎、是以余實不敢以自己之尺度、以量他人、所冀者、精力不妨視他人所費爲多、但能獲得同一之成功、則計之得者也、雖然、徒云努力、未爲得也、必由外來之種種動機、促而成之、而後始得良心之援助、人食阿片、未有不衰弱者、但只關心其個人之衰弱、而計較其利害、則余敢斷言、所謂良心的援助、決不能得也、

培根嘗云、生與死、其苦正同、共佔一位、我以爲彼之推測、或不爲誤、當我在減服阿片之全期間中、我覺得我已由此一生活樣式、潛移到另一生活樣式中去、凡有人間之苦惱、我均已嘗盡、但我卒未死、正是一種肉体的更生、尤有言者、自我將阿片廢止以來、我之心魂、很以爲不幸、且更認爲是一種災難、時常感受其壓迫、但是我又時時覺得、無形之中、有一種元氣、似乎飄於青年時代以上、已然在我體內、徐徐恢復了！

在以前那樣的可怕紀念物、現在多少還有一點、總而言之、我的夢、還不大穩靜、暴風雨似的波動和擾亂、並未完全靜止、在夢中所見的許多軍容陣式、雖已退去、依然有幾部分在殘留着、我的睡眠、仍是騷亂着、如向遠方一着眼、就好像亞當夏娃之於樂園、現在再借米爾頓一兩行詩、以譬余於睡眠中之所見、並作本書之完結、

牛鬼蛇神森成列、
所執劍戟燃青燐、

（已完）

×　×　×

原書至此、全部已完、以下尙有一篇附錄、說明所以不克執筆完成第三部之故、因爲此類文字、益不通俗、所以只可割愛不譯、年來文藝趨勢、頗見長足、然而一般水準、猶未能提高、吾知此譯、必不克見喜於一般民衆、然而有相當多數一特殊集團之可憐虫、即所謂阿片癮者、如因此書、得有一部分、自拔於苦海、則譯者之精力、不爲徒勞矣、辛巳五月十四日脫稿、（譯者）

# 神皋雜俎

## 希特勒·青年時代

### 得林滋佳景　過比區良師

今日德國唯一偉人之希特勒總統、原籍奧地利之林滋市萊師丁村。

——◇——

幼時、讀書於村中小學第四級內、父歿後、即遷居林滋城中、此城位多瑙河畔、乃當時上奧地利之省城、昔雖不甚繁華、然山水清秀、宮殿古老、而市內音樂、從來有名、與維也納並駕齊驅、希氏少年美術思想、皆啓廸於此。

——◇——

及升入林滋中學、頗得良師比區博士之訓誨、其愛國進取之心、由是始堅、一九〇四年、奉母命入斯達爾中學、家已移至多腦河對岸之烏爾發、嗣患肺炎甚烈、不得已退學。

——◇——

至一九〇七年、決心至維也納研究美術、然亦未果、乃返故鄉、適遭母喪、孤苦中仍不挫其上達志氣、以天下興亡匹夫有責之念、赴慕尼黑、謀作政治生活、終奠定其胸中所謂民族問題社會問題之基礎。

——◇——

第一次大戰開始、踴躍參戰、旋受傷歸慕尼黑休養、已而創立政党、物色人才、崛起救國、不幸舉義失敗、遂判入政治監獄、至一九二四年十二月、心境大白、被釋出獄、同志莫不慶祝、卒以英雄本色、得道多助、而扶强德國、至有今日、皆幼年母教師敎之功、亦無不可。（雲）

·希特勒十六歲時之鉛筆畫像·

## 觀劇偶評

·臺下人·

（下）

前夕、偶過北市、見吾奉老票友王嘯林（原名亞東）方在共益演潘楊恨史、因入座參觀、前部托兆碰碑、飭楊繼業、完全學譚、字眼音韻、均有深刻研究、故雖前半噪音失潤、猶能抑揚動聽、至譚雅後、噪音忽亮、三段散板、字字圓潤有力、博得滿座采聲、後部清官冊、則改宗馬派、調逶以唱工勝、夜審以念白表情勝、普通票友、每坐重唱不重念之病、王君則念白功夫、更甚於唱、誠爲不易才也、潘洪一角、臨時由名票范紹先串演、范君劇藝之精、能久負時譽、此次尤特別賣力、念白做工、均極警策動人、惟配腳念白、法場時之做工、絕肖當年之賈洪林、後部飾陸炳、學劉景然而精勤過之、只惜法場時之兩劊子刀、太不相稱、審頭時、因王法僑外江底包王賓亭、面目既可憎、念白尤蕪雜無次、陸炳詢其「三台骨生在腦後你是怎能得見」時、竟答以「三台骨乃是生就骨頭一輩子也爛不掉的」、粗心誤事、幾致「倒戲」、可見配腳人材亦正不易得也。

又戚繼光上場後陸炳甫欲唱四平調時、台上忽出一牌、大書「奉諭至點止戲」六字、於是台下哄然起堂、砂此劇僅有之唱工、完全攪去、時甫屆十點四十分、不遲不早、偏在此時出牌、不知後台是何取意、然票友在梨園串演之難、於此可見一斑矣。

## ·「十三」是吉利的·

歐洲迷信的人們說「十三」這個數目是不吉利的、可是美國却有着不少事物是用這個數目的、像金幣上面的鷹、頭上有着十三顆的星、牠的每隻翼上都有十三根的羽毛、那和平標章橄欖枝上面有着十三塊的葉子、和十三枝的箭、美國的國璽上面刻着一個沒完成的金字塔、上面有着十三個階級、而下院的標章、有畫上一東十三根的黑檀木、當美國最初獨立的時候、只得十三州、因之簽獨立宣言書的各州的代表也只得十三人、至於美國最初的國旗、爲十三條紅白兩色交互的條紋、上面有着十三顆星、這些在歐洲人看起來、一定認爲是不可思議的。（應觀）

## （西湖的）岳墳素描

這裡會崇武人原有春秋祀、關岳的典禮、近來『關雲長』『岳飛』的影片也映在影院了、今日關公不論、提起岳飛來自然想到他的遺骨埋葬地杭州西湖的岳坟了。

此坟在孤山西北、歷代重修、廟貌宏麗、匾聯多出名家手筆、中塑岳王像與市上所售畫像一致、殿後供其父母像、旁祀配其夫婦、及其女銀瓶、埒張憲、五子五媳則在兩廡、門窗神龕、硃紅尙新、但似無人收拾、洵可惜也、

廟前有石坊、題曰「碧血丹心」廟右有精忠柏亭、今柏雖存、而已不及昔之齊整、亭前鐵柵、多半殘損、

岳墓在廟西、墓前有小橋、跨池而築、工極精細、池井曰忠泉、壁有石刻四字曰「盡忠報國」、墓前臨門之側有秦檜王氏萬俟卨張俊四像外圍鐵柵、遊者多以痰唾之、甚有小便其身者、致日光所薰、穢氣四溢、墓外有松樹多枝竹繞成林、前有石碑數百幢、多勸頌語、分列成行焉。（選）

## 千山勝蹟拾零

（十三）·劉偉華·

遼陽縣志八步緊、再東行、由迤邐庵曲折上升、石磴盡處、峭石削立、略刻八磴、僅能容足、登時循磴、徊蜀緊上、不容稍滯、胆怯者、多望之裹足、過此經七步松、由石縫側身穿過、僅一窄徑、左足登一杏樹、右足即上天台石、所謂一步登天者此也、上有平方石丈餘、可四人坐、中有養魚池、此境陡絕、危險殊甚、近經東北憲兵隊司令與亞、捐資修造、旁設鐵欄、題化險爲夷四字、勒之石上、足以引人入勝矣。

榮甫按、一步登天大石、即舊稱蓮花峯之滿菁也。

## 詩

▲東柳村景沐靜修諸詞長（念曾）

多病何堪任劇繁、祇應閒靜臥幽軒、呼唔惟有妻傾耳、鬱喙雖開客到門、好夢遊神常隱几、小園積雪獨開樽、豈知請福天相妒、又被饑驅覓飽溫。

## ·詞·

十六字令—家

家、白雲深處一點鴉、愁似海、飄泊在天涯。

前調—山

山、峯巒疊障白雲間、籠朝霧、風雨杳花天。

前調—風

風、吹遍春郊曉鐘、纖黃柳、招展任西東。

前調—月

月、照滿前川柳梢過、惜光華、且向庭心坐。

前調—曉

曉、春林無處不啼鳥、花含露、嬌陽天氣好。

## △擬字披露▽

張達道　扶雲　志先
李奎雲　俊嵐　献庭
劉永寧　之安　延辭
張學仁　博懷　介新
馮樹華　郁興　秀實

## 訪問印象簡記 6

·寒舍·

國于賽金花

圖初次訪問之情形圖

我又問『先生現在患的什麼病』她答『說起來並沒有什麼特殊病就是自己覺得身体精神純粹是衰弱、所以我自己感覺一定沒有好的希望、只是等待日子而已！』說罷不禁長嘆！我當說了很多的安慰話偶爾我提到古時女子、她却知道的很多如沈雲英花木蘭、曹大家、蔡琰等、並且所說的還不是小說戲曲裡的事。

### ·五萬圓寶珠·

最後談到瓦特西的事、她很興奮的說、『除一般所知道的以外、還有一件我向來沒很對人說的、就是我爲了八國兵不入城的事、曾贈給英將軍施爾其三顆寶珠、這三顆寶珠價值在五萬元以上、不過其中有些關係、千萬不要敘在本事裏』、她便把這寶珠事說了一個時辰、最後她囑告、『這件事我死之後、您先生再爲我作筆記吧！』

### ·一幀美照片·

不會想我眞的對得起她、直到如今、不但筆記就是誠敘時候、也還在少那一夜直談了十一點多鐘、我才歸寓、臨別時、她還拿出一個美麗的匣兒滿盛她生平一切照片、叫我選擇其一、我選了一張她少年時候在天津張艷幟時代半身照片、這張照片襯紙非常大、我給劉先生看時、先生要題字、所以就放在那裡、劉先生死後、此物就無從尋找了。

### ·埋骨七八年·

當時我問的話很是零星、所以現在大都迷離不清了、只記得這些比較重要的、回憶這段因緣、猶彷彿呈現在眼前、可是白髮頹唐的賽金花的香骨埋藏、而今已經七八年了！當時爲人訪問、如今永遠的供人憑吊了！世事茫茫、如何可嘆！（完）

## ·魯肅墓·

世稱鎭江城東、有魯肅墓、其實匪是眞魯肅墓、在皖省遲縣城南八十里齊雲山之左、相傳有農夫耕鋤荒地、得半截古碑、有文曰、魯肅墓一遂名其他曰魯家坪、距魯家坪南去三十里、有魯肅遺塚、至今壘石尙存。（銘）

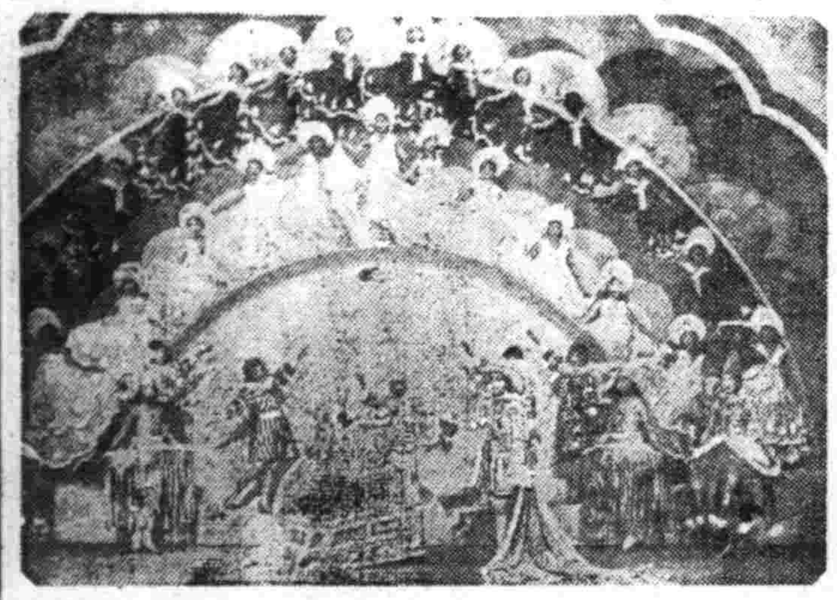

## ·寶塚的歌劇·

歌劇在一切綜合藝術中、居最完美地位、東方歌劇如滿洲中國舊固有戲劇、雖不免過於古典的、然實千錘百鍊、其所製成之樂譜歌調、大有與民族風俗永不能滅之勢、以有此魄力、故在時代歌劇方面、亦永不進步、惟時代歌劇之在日本、則能與其固有劇曲分道揚鑣、同輝藝壇、蓋亦同道努力之所致耳、日本歌劇以寶塚歌劇最爲有名、且不在歐美歌劇組織以下、凡遊神戶大阪者、一至武庫平野、於阪急電車中、必欲轉寶塚線而至川面一遊、川面者、寶塚舊稱也、車近川面、已抵山地、挾武庫川兩岸、盡爲寶塚發展之區、川之右岸、有名溫泉、曰『川面之湯』、與酒樓旅館相接、左岸則爲阪急電鐵經營之大中小三種劇場、此等劇場宏偉建築、堪稱東洋之歌劇殿堂、附近除高爾夫球場並其他遊園設備外、並有寶塚音樂歌劇學校、設預科本科研究科、招收少女研究歌劇、（二十年來、以絢爛之舞台、精巧之化妝、美麗之歌樂、使東洋歌劇於世界綜合藝術表現中、吐氣揚眉、實爲難能可貴極矣、圖爲數年前寶塚歌劇之一場面、

## 本間和卿先生原著　瘍科秘錄 8

·客亭譯·

卷一　痔疾

△痔漏　腸痔　脫肛痔　脈痔　內痔　牡痔　蟲痔　氣痔

痔出於素問、謂肛痔見於莊子、說文謂之後病、陳言三因方釋痔字之義、如大澤中小山突出爲峙、頗有趣味、考其病因、肛門乃腸之末端、腸合二層之膜而成囊、常飽膏粱之人、自然生敗血、敗血下墜、行於肛門、滯於二層之膜之間、每因大便努責、敗血愈益流滯於此、而不消散、遂成爲痔、或發於內、或發於外、形狀不一、故有種種之名、而實爲一病、古者單稱痔、至隋之巢元方始區別爲五痔、孫思邈王燾亦蹈襲其目、及後世至別爲七痔或二十四痔之目、多名之弊、反足以眩惑人、陳若虛雖云出於艷世、併五痔之名不設、具有卓見、

其毒發於肛門之外而化膿者、名爲痔漏、其證疾、肛門之內久痛、其後乃向肛門近處膿出如酸漿實、甚痛、惡寒發熱、經四五日、膿成自潰而即愈者、輕證也、其重者、肛門內痛至半年或一年、惡寒發熱、從肛門至尻臀、完全漫腫、尿道亦見腫、或並小便亦不利、經十四五日雖逐漸成膿、然不即潰、不潰者、可尋膿管剌之以針、潰於肛門外較遠之處者、則內穿直腸深、潰於肛門外較近之處者、則內穿直腸淺、深者難治、淺者易治、至服藥或貼膏藥匿多而不收口、或外表雖已收口、而實際仍然不愈、少間又發、以內深而口狹、故其毒難以盡量流出、向四圍流注、而又另成瘡口、是即所謂子管也、當初之瘡口、名曰母管、其毒流注各處、與年俱進、或發於臀、或發於尻臀、甚或有向上蔓延而發於腰際者、此最爲險証、輕者亦圍繞肛門發生許多子管、稀膿常從其漏口淋漓不止、卒致氣血虧損、身體削瘦、發生往來寒熱、咳嗽盜汗等證而成爲虛勞、間或有幸而免者、亦常覺鬱悶、或作事不願與人應接、或作事有始無終、未能遂初、或常肌表畏寒、冬日不能離開火爐、至春暖亦惟恐所著單薄、或天氣驟變北風、或將降雨雪時、胸益鬱而口愈噤、縱免一死、壽必難永。

## 東遊紀行詩

·陶明濬·

信能通車更行生、將世界作階梯、森森已見萬竿立、健健惟看雙軌明、客子不防聊作客、征夫亦不苦長征、閒看物理心怡悅、獨道鷺叢一髻平。

語言到底是心聲、好以詩篇慰客情、報國有時心激烈、思家不復淚縱橫、天香星點熒熒出、日晚薄寒脈脈生、今夕何求惟早睡、雷鳴鼻息四鄰驚。

不涼不熱春如秋、水淡風同酒力柔、轆轤色聲增客困、昏昏夜車令人愁、倚窗高臥得佳睡、航海平生算壯遊、倦極誰知夢轉少、客中心事復悠悠。

×　×　×

## 養身明心

（丁樹森）

人之所以生者、惟精氣神、謂之內三寶、人能寡慾以養精、寡思以養神、寡言以養氣、再能去暴怒以養性、節飲食以和脾胃、避風寒以防感冒、常勞動以堅筋骨、即可延年矣。（陶覺）

## 四四幻方相加法

第八種四式（鑄鼎）

| | | | |
|---|---|---|---|
| 1 | 49 | | 55 |
| | | 39 | |
| 58 | 10 | | 16 |
| | | 32 | |

（3）


# 亨得利

專售高尚鐘表眼鏡

奉天城內中街

# 雅利時

鐘表眼鏡行　批發零售

貨色高尚式樣美觀　修理迅速價格低廉

奉天市中街　電話④三四六四番

# 保利他民

補血　滋養　强壯

貧血　肺癆　衰弱　病後　產前　產後　虛弱　兒童　神經衰弱　營養不良　慢性胃腸病　精力疲乏　心身過勞之人

服了保利他民以後　血色可以改良　體重可以增加　食慾可以增進　精神可以愉快

（包裝）小瓶　一五〇瓦　中瓶　二五〇瓦　大瓶　五〇〇瓦

各大藥房均有經售

總發行　株式會社　武田長兵衛商店　日本大阪市東區道修町

滿洲總發行　滿洲武田藥品株式會社　奉天市大和區春日町

40(5)-126

# 參茸烏鷄白鳳丸

專治婦女經血不調赤白帶下久不受孕經閉不通滑胎胎漏臨產險症功能調經止痛養血安胎通經化瘀去赤白帶除產催生通乳止痛惡血攻心等症服之立效　定價特等每丸五角每打五圓加料每丸壹圓每打拾圓

# 清痰止嗽丸

專治內傷外感痰喘作嗽肺氣不清氣促胸痛功能退熱鎮嗽定喘除痰驅除肺勞等症服之奏效定價每盒壹圓每打拾圓

# 參茸虎骨藥酒

專治風寒麻木半身不遂腰腿疼痛四肢無力男子腎寒女子經寒等症服之特效

定價　大瓶每瓶五元六角　小瓶每瓶二元八角

外埠各大藥房均有代售

總批發處奉天鼓樓西

晉益堂藥店　電話(四)三〇〇四番

# 長井医院

皮膚病科·花柳病科　肛門病科·外科·一般　レントゲン科

奉天琴平町八番地

院長医学博士　長井清一郎

電話(3)二九九二番　長六〇四五

（入院隨意）

# 東邊消息

## "軍事援護强調週間" 通化省盛大舉行各强調行事

【通化】此次壯丁檢查合格之壯丁已以五月一日爲期、全滿一齊入隊以此機會爲更行軍事援護之强調計、遂由滿洲軍人後援會通化省支部自五月廿八日至六月三日之間實施軍事援護强調週間、於此期間映畫工作則組織映畫班、定於臨江、輯安、通化、柳河各地區、自五月廿一日以至五月末日開映、撫順、濛江、地區自五月廿五日以至六月三日之間開映之、轉電影以强調軍事援護並特設傷痍軍人、軍人遺家族、入營者席、以表優遇之意、以及舉行講演會、國兵入營與慕集國兵援護懸賞作品諸行事云、

## 謀昂揚職員精神 實踐目標貼各科

【柳河】縣長戴景賢、爲使所屬認識時局、昂揚吏道、執務奮發精神、係刷行政運營再强化起見、特以左側記者執務實踐目標、激勵所屬、並令勿爲表面、切實奉行、現已經庶務科印刷完竣、張貼各科切徹底奉行實踐云、

## 縣聯協會議案 向省聯提出者八件

【通化】縣聯之議案審議經過計上提議案二十五件、緊急動議二件、文書回答一件、計二十八件、結果向省聯提出者八件、縣本部擔任解決者十六件、解決三件、保留一件、向省聯提出之議案如次、

一、在滿朝鮮人敎育方針改正之件、
一、要望通化街昇格之件、
一、生活必需品配給圓滑、及都市、農村配給均衡化之件、
一、設置糧穀小賣所之件、
一、設置對朝鮮人衣料輸入配給機關之件、
一、改善合作社貸款之件、
一、下級官吏待遇改善之件、
一、康德元年以來荒蕪地賦課税免除之件、

## 通化委任官薪俸最低 平均二十八圓四角六

【通化】縣聯第二日通化街分會之金川代表會提出頗值重視之『關於改善下級官吏待遇之件』議案、同議案經採決結果、決定向縣聯提出、按全通化縣之委任官平均薪俸爲二十八圓四角六分、此與全國委任官平均之薪俸七十圓五分相比較、懸殊頗大、通化縣之委任官薪俸詳細如次、

未滿十圓者二名、未滿二十圓者四十九名、未滿三十圓者五百二十一名、未滿四十圓者二百五十名、未滿五十圓者八十一名、未滿六十圓者三十四名、六十圓以上四十一名、總計六十圓以上者僅佔百分之四、三十圓以下者佔百分之七十五、全部委任官之平均薪俸爲二十八圓四角六分云、

## 輝南統監部結成式

【輝南】輝南縣當局爲於國防國家體制下、急速完成國民動員態勢、日前於東關國民學校內舉行輝南縣統監部結成式及協和青少年團動員大會、參加者自通化省統監部代表以次、各來賓及縣下各街村之青少年團等共約一千五百餘名、大會席上充分表現非常時局下之國民對國家之切望、斯故同青年運動之完成及發展頗值期待云、

## 招考僱員 强化人事陣容

【通化】通化縣公署鑑於縣政推進之飛躍、事務紛紜之擴展、各科股人事感覺不足分配、責任益當之重要性、人事陣容更需要强化、考核至再、招考僱員若干名、補充各科股縣政之進行、

一、報名場所 縣署庶務科、一、報名手續 親筆履歷書二份、最近免冠像片二張、於報名同時呈繳、一、資格限國民高等以上學校畢業者、或有同等學力者、一、待遇 成績佳良從優、一、考試科目、作文、算術、日語、口試、一、考試日期、康德八年五月二十九日午前九時（筆墨自帶）、一、報名截止日期 考試之前一日、一、考試場所、縣公署會議室、如有志願投考者、速爲報名勿失良機云、

## 乒乓球競技大會 參加者踴躍圓滿閉幕

【通化】通化縣公署主辦本報通化支社後援下之通化第一次乒乓球競技選手權大會、業於本月十八日午前十時在同署內會議室舉行、開會後分兩場比賽、普通部於會議室、學生部於保健股、直至午後五時二十分決賽、始告終了、結果如左記當時參加比賽者一般部五十二名、學生部四十一名、入會參觀者約百餘人、頗極一時之盛（職員及會序節略）

△普通部優勝者
1、趙炳智（省署）
2、金澤得明（省署）
3、賈元魁（省署）
4、孔憲明（法院）
5、山根敏郎（興農聯合會）

△學生部優勝者
1、孟繁貴（一高）
2、李振洲（佟江）
3、溫書林（佟江）
4、蕭國慶（一高）
5、林家祿（佟江）

## 爲順應我國民俗 端節麵粉將配給

【輯安】光陰似箭、端節瞬至、本街專賣局爲順應我國民俗、對於過節麵粉、決歸一等品發放、概每人約能配給二斤云、

## 青少年團統監部開設式 於五月十二日盛大舉行

【濛江】縣年來治安確立、民困漸蘇、各機關痛感明朗濛江建設之必要、莫不夙興夜寐、力謀發展、會鑑於現下內外之情勢及我國之建國理想、對協和會基底組織之青年訓練、絕對須要强力之指導機關、故對既設之青少年團、力求調整、俾便經營管理、以圖國礎之鞏化及國力之發展、於本月初、乃着手青少年團統監部之設置、至十日假縣公署會議室、召集各機關、開催準備委員會基於青少年團統監部之組織大綱、於十二日午前十時、在青訓敎練場由關係者參加下、隆重舉行開設式云、

## 通化產業會社 月末創立總會

【通化】通化產業會社對株式募集、已有預計、決定近期役員會、對創立總會之開催、有所協議、創立總會大體在五月末開會、

## 食塩驟見缺乏

【昌圖】民俗在四月（舊曆）下旬、近日鄉農赴縣購塩者、絡繹不絕、小賣商有難以應付之勢、經當局規定、每戶可持徵購領十斤、人少者固能足用、而多人之戶、仍感困難、想當局定能予以善處云、

## 蒙疆農村調查 報告書將問世

【張家口】爲明於蒙疆產業上佔重要位置地區內農業之發展、對於農業機構之調查、從來頗苦於顯著資料之不足、今蒙古政府農林科當局、自客歲八月以來、即遂行地區內農村實態之劃期的調查、大體以去年末、將現地調查完畢、最近即將右調查之全成果、共收錄四卷之『蒙疆農村實態調查報告書』刊行問世云、

## 德盛號換女店員

【鐵嶺】市中央西大街德盛號綢緞店、開設有年應酬主顧、不遺餘力、貨全價實、親疏如一、故該號買賣、蒸蒸日上、執事人還與櫃爲刷新業務、便利主顧起見、特由奉僱用女店員王興一、劉彥君及其他數名云、

## 黑山青訓旅行

【北鎮】縣於日前有黑山青年訓練所生徒數十人、遊北旅行、觀光閭山復於該日午後參加北鎮青年訓練所開學觀會云、

## 吉林中學 廿五日開校式

【吉林】吉林中學校之開校式自廿五日午前十時在市內新開門基督敎青年會館內臨時校舍、於在滿敎務部部長、學校組合聯合會長岩松五良氏及多數關係者出席下、盛大舉行、

## 忠魂碑慰靈祭

【八面城】本街友年忠魂碑、於昨十三日上午十一時、經協和會主催之下、舉行春期掃除慰靈大祭、是日參加者、有昌圖縣洪縣長協和會縣本部事務科長、及本街駐屯軍正珠部隊長、以及各機關首袖紳商各界人等均行參列、祭典極爲隆重云、

## 勞工出口去華南 無旅行証不放行

【大連】港口乘船去他埠者、舉凡滿十二歲以上六十歲不滿之滿華人、除非有居住地所轄警察署發給之旅行証明書、關東州勞務協會、滿洲勞工協會發給之旅行証（限於勞工）不得乘船、且如無此証時各汽船會社家亦不售與船票、本月十六日實施、

## 入營歡送歌 各校生徒練習

【林口】將於六月一日入營之新國軍、實爲眉前急務、並共歡送之熱烈、已準備妥矣、惟入營軍歌實爲入營者之鼓力要素、故各校長迅速使生徒至急練習、期以鼓力國兵之壯行及國家重大使命云云、

## 友邦海軍紀念 哈官民決盛大慶祝 參加團体及行事業已規定

【哈爾濱】本月二十七日爲友邦日本海軍第三十六回紀念日、基於日滿一德一心之精神、爲表示盛大慶祝起見、由協和會哈爾濱市本部主催之下、屆時舉行街頭行進及閱兵分列式典外、並由鄉軍海軍分會主辦軍事及映畫講演會、其慶祝式業已規定、當日參加團體及人員如左、

協和會各分會員一、五〇〇名、義勇奉公隊員一、〇〇〇名、協和青少年團員五〇〇名、各大學一、〇〇〇名、在鄉軍人會員五〇〇名、國防婦人會員一〇〇〇名、其他五〇〇名共計爲九、六〇〇名云、

## 初度巡視管下各縣 于濱江省長暢談視察感想

【哈爾濱】本月十四日由哈爾濱出發、向省下木蘭、東興、巴彥各縣下初度巡視中之于濱江省長、已於十九日歸哈廿日述巡視感想如左、關於增產蒐貨來年度政策、概農民尙未體得、故關係各科、必需急速進行使徹底認識之工作、同時必須聽取農民有信之聲、例如向交易場搬運農產物之時間嚴守、雖費力運搬而來、因無時計不知早晚、至此已午後四時下班、時間嚴守又不能交易、而於宿舍一宿加重冗費、故宜以不攪民則安民爲民心把握之基本理念、今必須少加考慮、發揮運營之妙、大體木蘭、東興之農民從來、對於農耕不甚關心、總而言之怠惰之百姓較多、最近方漸次改善、惟比之他縣尙相差太遠、至於使農民了解農產物增產之絕對主要性、乃縣政之主要部面、又農民去年之生必品戶別配給制並種子配給不圓滑之聲浪、故我等關於此點、本年度亦須講充分對策、

## 逆倫慘案

【八面城】昌圖縣下三道村棉花街屯住民、薛姓老翁名喚薛金年七十餘歲、自幼務農、勤儉操作、遂於該村內置有不動產旱田四十餘晌、生有二子、因家庭不睦、老翁將田產分與長次二子、每子二十晌、餘者充作老翁養繕各立門戶、老翁之養繕地由其次子薛清林管理、於前數日該老翁忽向其次子清林索要該項田產、適其次子套車擬往某處赶集、父子雙方言語失和、老翁乃橫臥於車輪之下用以攔車去路、孰意其子清林逆而不顧乃父之死、手持鞭子赶起車來、公然由其父腹部壓過老翁氣絕殞命、當經老翁之親屬某者、報告該管警察分所、將逆子薛清林捕獲帶案、似此乖倫之逆徒、不悉當局如何嚴處、以正倫常云云、

## 呼應農產物增產 省方整理交易場

【吉林】省農林科鑑於農產物增產集貨新對策之趣旨、爲期農產物集貨上市等、更形適正與圓滑起見、特檢討交易場改革整理案、現在按交易場法、已予認可者、計有一〇九處、此等交易場由昨年度之實績觀之、內中多有上市狀況不佳者、故於本年度呼應集貨增產新對策、並爲防止向他縣交易場流出計、決本以鐵道沿線爲重點主義、將集貨不良之交易所、廢止移於沿線、地方決定於秋收期前整理完了云、

## 開催隣保委會

【昌圖】縣本部鑑於縣城街之鄰保組織、爲全縣之模範、亟有早日完成之必要、乃於日昨（十九日）午後一時、假商工公會會議室、由濱田事務長以下職員並關係機關臨場之下、招集全體委員、作周密之協議、結果意見一致、於午後四時、始圓滿閉會云、

## 增進健康兒童愛護運動 開健康優良兒審查會 六月三日起亘一週間實施對優良與表彰狀

【大連】六月三日起一周間實施之健康增進兒童愛護運動、其行事中之一、於大連市設社會館內、自七八兩日午後一時舉開健康優良兒審查會、同時即七日午後一時、假宏濟善堂附屬病院、舉開本年全滿最初之滿系健康優良乳兒審查會、其實施要項大體如下、

（日本人側）資格、乳兒生後二個月以上滿一年以下即昭和十五年六月六日至同年四月五日出生者、幼兒滿一年以上、滿五年以下、即昭和十一年六月六日至同十年六月五日間出生者、

兒童國民學校初等科各學年及前年度入選者、報名方法、乳兒及幼兒之審查希望者、在審查用紙上、記入所定事項、至本月三十一日前呈送於市社會課、兒童則於當該學校由各學校長、認定各學年健康優良兒後選拔之、以其成績、記入現行國民學校體格檢查用紙、亦至本月三十一日前、呈送市社會課長、當選種類、分有最優良、優良、佳良之三種、由市長賞與表彰狀、

（滿人側）資格生後滿十一個月以內（昭和十五年五月至同十六年三月間出生者）（報名期間至本月三十一日晚）報名場所大連市商會、宏濟善堂、當選種別分有最優良兒男女各一名、優良男女各五名、佳良男女各十名、由市長賞與表彰狀、並市商會長副賞、

## 錦州市聯協會 二日間告終了

【錦州】康德八年度錦州市聯合協議會自二十日開幕繼第一日二十日開會式報告前年度議決案經過、會務報告、說明會運動方針、與議案整理委員會經過報告乃移入審議午後上程審議、

第一部（建國精神之顯揚）議案（一）敎育施設之擴充之件、（二）市民館設立促進之件、

第二部（國民動員之完成）議案（一）强化防空演習之件、

第三部（國民生活之向上）議案（一）確立國民隣保組織與配給之簡易圓滑之件、（二）設置新市場取締暴利之件、

第二日二十一日撤回

一、官衙縮小或解消之件、
一、要望統制經濟取締官廳强化指導之件、
一、徹底取締洋車、乘用馬車暴利之件如斯此二日間之市聯告終了、

## 期生徒家族 聯絡 組成父兄會

【王爺廟】西科前旗公立第二國民學校長、邊振先氏、以使學校與家族父兄取緊密之連絡、而達成敎育報國計、於十八日在該校組成父兄會、當經父兄公議、推選會長朱永徵、副會長刁博川、李善忱三氏由各致詞畢、繼續由生徒辦演學藝會、因該日星期、父兄參加出席者、大有擁擠不暇之勢、頗盛一時云、

## 爲使學童無向隅之歎 臨河街建築國民學校

【新京】伴隨國都之突猛進展之人口激增、適齡入學兒童亦有超乎國都現有學校收容數量之趨勢爲國都敎育之發展及救濟應入學之兒童、市署當局特于臨河街設國民學校一處、一切設備均趨適且完善、於本月二十一日上午已行上棟式、不久即可全部竣工、於本年度暑假後即能開始授課、聞該校即名爲臨河街國民學校、能容二十班云、

## 鄉軍錦分會海軍分會 於海軍紀念日舉行發會式

【錦州】帝國在鄉軍人會錦州聯合分會、此次伴同會發展、而結成海軍分會、定於五月廿七日之海軍記念日舉行發會式、於當日發會式之前於午前七時四十分於錦州神社執行、獻納軍艦旗之揭揚式、繼自九時三十分於忠魂碑前執行海軍記念日式典後、即由海軍分會員執軍艦旗領衛於市中行進、將大事舉行云云、

## 强搶天和銀行匪一舉打盡 哈警察局司法科搜查股樹殊勳

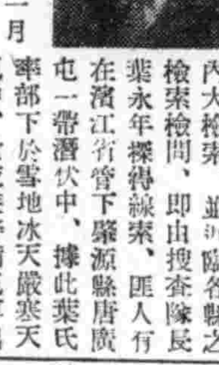

【哈爾濱】在本年一月八日午前十時許、道外南大街天和銀行於開行時、突有持槍匪人七名、闖進屋內、會鳴槍示威、搶去國幣六千五百元、適太古五道街太德隆赴該行領款一千圓、已備該匪奪去、當事件發生時、由搜查股長白玉振氏與上原司法股長、柿內搜查主任、葉永年搜查長率全體隊員、急赴現場、作必獲之追擊因報告稍延、致使匪人遠颺、次由警察正副局長指揮全體部下、佈成强化搜查陣容、於該管正陽署內設立搜查隊本部、開始市內大檢索、並派臨各縣之檢索檢問、即由搜查隊長葉永年探得線索、匪人有在濱江省管下雙源縣唐廣屯一帶潛伏中、據此葉氏率部下於雪地冰天嚴寒天氣中、晝夜乘警備汽車出發、中途因積雪過深、致汽車破壞、不能前進、葉氏以不眠不息、精神、奮率部下、作徒步行軍、勇往直前、終至匪巢、將三名巨匪逮捕、次於三月二十八日派刑事赴龍江井星縣補獲匪人一名、又於四月十三日在雙東縣補獲匪首一名後、於五月一日捕匪人一名、經取調結果、一、劉林報字天好、二十八歲、雙源唐廣屯人、二、張海春報字大海、三十一歲、阿城縣人、通匪者高喜山四十歲、雙源唐廣屯人、四、馬龍山報字天好、四十八歲、景星人、五、孫希文報字九江龍、二十三歲、雙東縣人五、郭春榮報字占江、三十一歲、雙州文化村人、共收沒小槍六支、子彈一百零五粒據匪人劉林供稱、於康德四年間當加入奪國匪幫、當在三雙安達一帶地方擾擾、後因匪首奪國病亡、該行匪幫即告解散、遂潛伏來哈、以搶各銀行或各大商號爲目的、但因警察防犯陣容週密、無法行動離作案數起、計有道外昇平七道街永和店、搶去國幣七百元、及二十道街陳姓家、搶去國幣五十元、但終至落網云云、

警察局長科長股長隊長昨對記者發表談話如左、

△副局長談 於過去白晝間發生强盜事件、當時正爲歲除警戒中、竟有膽大匪人侵入市內、强盜銀行、於接報後感覺責任重大乃立身陣頭、部下以必破獲之嚴命、幸經部下熱心竭力之搜查偵訪、卒將匪人逮捕、今後仍督勵部下檢擧犯人、並希市民加以協力云云、

△司法科長談 該案發生後、即與全體搜查員每日立於街頭、並更賴白搜查股長柿內搜查主任葉搜查隊長、以及全體刑事之努力、終將匪犯檢擧、本科長實感非常榮幸、今後除努力指導部下並搜查犯人外、並希市民予以協力云云、

△白搜查股長談 當天在被搶案發生時、受司法科長嚴命之下、當感責任重大、抱必破獲之決心、即與葉警佐協力、並得全體刑事努力結果、將眞正犯人逮捕、對各刑事之勞苦、實非常感謝、今後作防犯未然計、除對所屬督勵搜查檢擧犯人外、並希市民加協力支援云、

△葉搜查隊長談 於此案件發生時、受到科長股長等督勵、以非將犯人檢擧之決心、即立身搜查陣頭、果於本年一月三十一日接得匪情密報、有在雙源唐廣屯一帶潛伏因中途汽車破壞、即率全員作徒步行、於積雪沒脛之萬難跋涉中、直踏匪巢並以少數幹員包圍匪窟、與匪經過大格鬥後、卒將匪人逮捕云云接葉永年充司法警官多年、富有搜查犯人經驗、哈市案件迭被破獲、實警界一中堅份子云、

## 本報創刊卅五週年 紀念事業 關東州新人歌手競唱大會

一、參加資格 不分性別但以居住關東州內之滿人者爲限

二、報名方法 凡希望者用明信片詳記住所姓名、性別、職業及獨唱歌名、於五月二十四日以前、向大連市榮町盛京時報大連支社報名

三、審查方法 五月二十五日舉行預選、按預選審查結果、選拔優秀者三十名、於五月卅日舉行決賽、競唱大會時、依一般聽衆之投票作一參考、復加審查後、決定入選者、

四、審查員 盛京時報社、大連放送局、百代唱片公司

五、賞品
一等 一名 本社賞及副賞
二等 一名 本社賞及副賞
三等 一名 本社賞
佳良 七名 紀念品
對入選中優秀者並特加優遇、一則爲放送局按員常放送、再則爲百代唱片公司屬於歌手、

日期 康德八年五月三十日正午
地址 大連市西崗公學堂講堂

主催 盛京時報社 後援 大連放送局 百代唱片公司

## 青訓査閲蔵事

【北鎮】縣協和會隸下青年訓練所、於日前第一軍管區司令部中校王守貞補助官前村上尉、連關瀛北、査閱青訓、個個敎練、排敎練、陣中勤務、戰鬪敎練、以及姿勢敎練、舍內巡視、分列式、精神訓話、隊形變換、由該所關敎官指揮演導、薛事務長原達夫主任伴臨査閱官逐一檢閱、結果成績頗博得好評、同將有各級學校校長職敎員、從而見學、堪呈一時之盛況云、

## 開街村財政會議

【朝陽鎭】海龍縣公署茲爲當年地方課賦起見、於十六日十二時在中街優級學校開街村財政會議臨時出席者各街村長各機關首領及商民各區長等、劉行政科長王街長主演入民應有納税之義務、池田股長講課税概要、不明諸質問者談股長詳細解答、晚一時閉會云、

## 國都發生赤痢 希注意勿食生菜

【新京】初夏爲各種野菜上市最多之期、不潔之菜蔬生食之後、輒易發生赤痢、茲據市署防疫科稱上月赤痢患者、已達四十名、對此蒼蠅逐漸繁殖之期生食野菜、每多感染此痢、該科對各市場出售之野菜、除積極謀徹底消毒外、並希望市民注意云、

## 巡視國兵入營情況 中央事務局派員蒞錦

【錦州】國兵法中央事務局、以各地國兵之入營、爲期已迫、使將來參考、須視察國兵入營之情況、及各該地方、奉送景色行事、並地方政情之視察、乃派委員、分赴各省市視察之、茲派來錦者、爲中央事務局長、趙濟宣氏、該氏奉命後、即於十九日蒞錦、一宿後、開始視察所來目的之事務云、

## 新設關東州工業會 順沿國策擴充工產 日滿從業員配給生必物資

【大連】時局下之關東州內諸工業、最近日益進展、州廳當局、對此決設立關於工業界法的根據之關東州工業會（假稱）依以順沿工業生產力强化之國家大方針、即以日本及東亞工業事情、調査研究並組合員使用、勞働者之福祉事業等爲設立宗旨、執行與日本工業俱樂部（東京）及大阪工業會等、相匹敵之諸事業、設立後亦爲關東州之財界團體、加盟各會社之日滿從業員、由市當局援助下、配給食糧、及一切必需物資、而滿人從業員、特有麵粉配給之計畫云、

# 濱江特刊

第五四五號　盛京時報哈爾濱支社　社址 [illegible]　電話四三四六番

## 太古十四道街福興德 損失十萬餘元
### 起火原因現正調查中
### 祝融肆虐

際此風高物燥、最易發生火警之今日、市民稍一不愼、即易殃成巨災、損失方面亦頗不貲、責任當局雖然一再三令五申、無如一般市民如秋風過耳、滿不在意、本市近數日之中、會連發生大火災數起、一切業誌前報、玆者道外東傳區太古十四道街五七號福興德木廠、經理人邱子彬營此業有年、對於院中之一切木材稍欠檢點、不料於前日午後二時許、不知因何院中忽然發生火警、當此風高物燥之際、院中滿堆木材、當時即發生大火、一時風借火勢、火借風威、黑烟繚繞、霎時將院中堆積之木材化爲灰燼、同時立延及隣人草房、幸經消防車趕到、努力挑救、並該管之正陽署各員維持秩序、未幾即將火撲滅、火後調査計損失約十萬餘元左右、至於起火原因責任當局之正陽署正在調査中云、

## 村長視察團 由哈赴吉林

爲視察滿洲農村及各大都市而行來滿之華北村長視察團、一行十名、業於前十八日午後一時三十分來哈、稍事休息後、於二時半頃即參觀哈爾濱麥酒會社香坊工廠、四時至道外同記工場、施又到勞工協會出席支部長之宴會、十九日午前八時三十分至三棵樹福昌公司磚瓦窰場參觀、十時大同酒精會社、正午國際運輸株式會社、及國際水花江水運狀況、一行於十九日乘亞亞車細南下赴吉林云、

## 六·七年度火災統計 損失數目驚人
### 市民應再加努力防止火災

最近市內屢屢發生火災、被害之數目亦頗鉅、況際此風高物燥之今日、偶不留心、即易惹起火事、輕則受虛驚、重則萬貫家財瞬間化爲灰燼、瀕自道外十六道街薈芳里被祝融蒞臨之後、接着道外北二道街張包胡同又有同樣不詳事件發生、在此高度節約物資之現在、火警頻傳、金錢與物資兩方面所蒙之損害實重、而且大宍、刻正値住宅恐慌、一旦住宅被焚、則市民不免有流離失所之感、故火之與市民也定嚴加防範、勿使其星星之火而致燎原也、頃據哈爾濱市警察局發表、康德六、七年度火災損失及月別比較誌之於左、

康德六年度、一月計三一次、損失額一一三、九三七元、七年一月三十次、四四、四四七元、六年二月、一三次、五一、四二八元、七年二月三二次、○二○元、六年三月廿七次、六七、三八七元、七年三月三六次、一四三、三六九元、六年四月二六次、八七、八八七元、七年四月三十次、四六七、○六三元、六年五月十五次、三○、五七八元、七年五月三三次、六五四、三六八元、六年六月八次、九、五一○元、七年六月二十次、四三、四九一元、六年七月十次、六五、八五元、七年七月、十七次、三九七、○○五元、六年八月、十五次、四六、一四九元、六年九月十三次、九、八○五元、七年九月十七次、一六四、四三二一元、六年十月六次、一二九、二七八元、七年十月三十二次、一九三、六三八元、六年十一月廿次、四八、二七八元、七年十一月二六次、一三三、九四三元、六年十二月二四次、一二八、九二○元、七年十二月三十四次一五四、六八七元

△本年度統計、一月三十五次一七三、七八○元、二月三十二次、一四九、九八三元、三月三十三次、一七、四四○元、以上損失、以元爲單位、本年度僅三個月中、竟發生如此驚人數目、其損失金額、更屬令人咋舌也、究其起火原因、多爲市民對於火事疏懈、以致有此火災之發生也、尤以客歲本市之火災發生次數及損失金額更爲鉅大、責任當局之市警察局、今後爲喚起住民努力防火、嗣後仍注意於喚起市民防火云、

## 俄人老媼酒後無德 躺於街頭大耍酒瘋

新安埠八道街北頭、火車道下坎工部街門牌一八號隔壁、有一板房、門牌六號、院內住有一白俄老媼、年約五十餘歲、因一雞皮鶴髮之老媼也、該老媼身世亦不詳、係一酷嗜杯中物之女人、於本月十九日午後四時獨自一人在家中飲酒、因年邁關係、且稍過量、一時酒性大發、醉得東倒西歪、精神失常、於四時一刻許、伊即一人走出、在該門前大耍其酒瘋、手中持玻璃瓶子一個、容量約在四百瓦左右、坐於地上、以沙土向瓶中裝、如小孩遊戲一樣、且喃喃作語、行人見之莫不捧腹不置、至四時四十五分鐘頃、老媼腹中、酒力又行發做、當即摔倒塵埃、不叫不動、宛如中心臟痲痺、病而行死亡者、迄至五時許、有三日人釣魚返回、路經該處、見老媼臥於塵埃、以爲患病當即趨前詢問『你的甚麼病氣、房子那邊』該老媼對手尚能明白、當答以『我的房子有』、同時並用手指指明其住處、當由日人將其身邊殘碎之瓶片拋棄、嗣後又由一滿人木匠將該老媼送歸家中、囑其安安靜養云、

## 召各縣旗國兵民籍股長 學開講習大會
### 講師由省各幹部担當現已閉幕

濱江省公署、爲謀管下各縣旗國兵民籍股長對於軍事援護法以及暫行民籍法徹底明瞭計、已於前二十日起至廿五日止、前後五四日間、在省興農合作社聯合會會議室內、召集各市縣旗國兵民籍股長、學開講習會、每日由午前八時三十分起、至午後四日止、講師由省各幹部担當、共講題計廿日國軍事援護法、廿一、二兩日暫民籍法廿三則爲懇談會、

## 御造營勤勞奉仕

【北鎭】縣協和會青訓所揀派代表五名、於五月二十日晋京參加宮廷府御造營勤勞奉仕云、

## 哈爾濱市聯合協議會 定於六月三日起舉行
### 大會運營要綱業已擬定就緒

協和會市本部、如期徹底協和運動、使協議員與市民渾然一体、國民生活之安定向上、暢達民意起見、特定於六月三日起至六日止、前後四日間舉行哈爾濱市聯合協議會、地點則在道裏水道街省立第一國民高等學校禮堂內、大會運營要綱、業經市本部擬定就緒、玆將其日程及各議案誌下、

△第一日【六月三日】午前九時開始　（一）開式（開式之辭）（市本部事務長）　（二）向日滿國旗敬禮　（三）日滿國歌齊唱　（四）回鑾訓民詔書奉讀（市本部長副部長）　（五）協和會勅語奉讀（同上）　（六）宮城遙拜　（七）宮廷遙拜　（八）對護國英靈默禱（一分間）　（九）市本部長致辭　（十）省本部長致辭　（十一）來賓代表致辭　（十二）閉式之辭（市本部長）

△議案　（一）議事開始之件（市本部事務長）　（二）地區本部長致辭　（三）代表市民名點呼（市本部長）　（四）任命議長副議長、書記長書記（市本部長）　（五）議長副議長、書記長致辭、　（六）議長着席　（七）任命各種委員會委員　1議案整理委員　2宣誓文起草委員　（八）前年度市聯決議事項處理經過報告（市本部事務長）　（九）前年度工作經過報告（十）市並本年度運動方針說明（市本部事務長）　（十）主要機關施政方針、並事業方針說明　1市公署　2警察局　3興農合作社　（十一）文案起草委員會經過報告（委員長）　（十二）宣誓　（十三）議案整理委員會經過報告（委員長）　（十四）向日滿國旗敬禮

△第二日（六月四日）午前八時半開始　（一）向日滿國旗敬禮　（二）議案審議第一部議案　（三）向日滿國旗敬禮（第二日之日程終了）

第三日（六月五日）午前八時半開始　（一）向日滿國旗敬禮　（二）議案審議、△議案（第一、二部）　（三）向日滿國旗敬禮（第三日之日程終了）

第四日（六月六日）午前八時半開始　（一）向日滿國旗敬禮　（二）第三部議案審議　（三）分科委員會經過報告並審議　（四）議案審議結果報告（議長）　（五）省聯代表選定（副議長）　（六）議長致詞　休憩

三、閉會式　（一）開會之辭（市本部事務長）　（二）參加證授與（省本部長）　（三）所感發表（中央本部代表）　（四）地區本部長致詞　（五）萬歲三唱　（六）解散

△協議員　一分會（包含各區）代表之協議員、一、本部長須基於平素之觀察、由入會後、以經過一年以上爲原則、且爲分會之中堅會員而得衆人之心根者、中興定定員之約倍數、作成代表候補者名簿提交各分會、　二、分會長經常務員會議後根據該名簿附以分會代表協議員候補者之順位向各該本部長推薦之、　三、本部長以分會長之推薦爲基準經本部委員會議於協議員候補者名簿、（約定員之倍數）附以順位、向省本部長推薦而由省本部長任命之、卡被任命爲協議員之候補者則爲補缺　二、本部委員及處理委員之協議員市本部長參照平素之會活動經本部委員會議、由本部委員及處理委員向省本部推薦、協議員候補者而由省本部長任命之

△協議事項　一、分會（包含各區）代表選出方法之　（一）之手續希望省略、　（二）由本部委員應選出之協經員數應如何爲之、　（未完）

各國鐘表 眼鏡、附屬品 各種萬年筆 批發

大連市吉野町三七番地 合資會社 正美堂 電話二一三五七九番

醒醉客大相士來奉

能知你 父母存亡 兄弟幾位 妻妾賢愚 子女多寡 過去吉凶 未來禍福
判斷你 買賣盈虧 商賈利鈍 軍政陞遷 謀事成否 處事立身 一切難題
撿然你 姻緣順逆 戀愛眞偽 心腹隱情 宜進宜退 家庭變遷 環境美惡
細査你 目前愁慮 隱憂含怨 朋友忠奸 疾病吉凶 終身結局 富貴貧賤
已過未來 泰否 能以片言論定 各界同胞 士女請速來問津 俾君趨吉避凶
不致就誤 終身 時間 由上午拾點起至下午七時止 過時不候
哲學新法 指紋斗箕 評判命運 全滿無二 太乙八門 減收一圓 談相暫取貳圓
現寓奉天市小西門關瀋陽旅館樓上四十號

新式簿記函授招生

不囑原有職業而學得急需之技能可謂在職青年最好良機有志者可附郵票四分寄新京中央郵政局私書函第八四號交本會即將詳章寄閱

駐京大連銀行簿記講習會啓

新築落成 歡迎顧客 立本大旅社

諸君久待望的理想旅社開幕了!!

客室寬濶 清潔衛生 安全舒適 招待慇勤 久持信用 西式臉盆 溫涼水道 電灯電扇 暖氣電話 無不完備

大連市西崗新大街南首 電話 營業部（三）五三一七 旅客部（三）三○六番

開幕

堪誇爲近代日滿華人最豪華的大旅社

東亞大旅社

位置 大連市中心大廣場
地址 大連市敷島町七七
設備 日式洋式房間、暖氣、浴室、衛生、食堂娛樂場等俱備
電話 二、五六八四番

全滿歷史最古之專門店

新式帽章 制服鈕釦 優勝旗幟 優勝贈盃 七宝記章 精巧花瓶 商標牌 各色徽章

金華號

大連市山縣通 電話(2)九四六・振替大連一五九八

凍瘡可畏

凍瘡即死血也冬發春潰痛癢難忍極其受累若以『安樂膏』搽之只消數日所患全愈永不復發若不早日調治萬一潰爛呱口極難此藥對于生肌長肉具有特效妙有痂皮脫後不留疤痕依然光澤誠爲凍瘡之治療之防上特效良藥如有患者尤望試用便知預言不謬

定價 每盒國幣伍角

總發行 市內中街路北 奉天中法大藥房 電話四一二五八九

丹頂 歯ブラシ 刷子

耐久力 3倍 不折毛 不脫毛

東京・三星商會・大阪

兜安氏 利腎丸

促汝器官中最脆弱之一環 變爲剛健

腎臟之機構最易發生障碍影響整個體系之健康遇有疾患愼勿亂投劣藥傷斲此精緻之器官兜安氏利腎丸風行全球六十餘年藥性安全可靠主治腎虧，腰痠，背痛，風濕，水腫，膀胱炎，兼治淋濁。

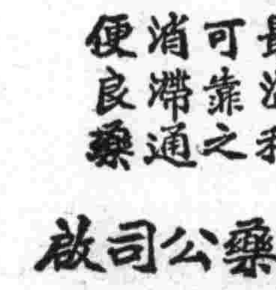

藥房均售

兜安氏小粒便通丸爲最溫和之可靠消滯通便良藥

兜安氏西藥公司啟 上海江西路四八九號

KP-LLP 929

染白髮紅毛之靈液 那伊斯

各界淑女諸位啊！你們趕快購得靈液，那伊斯，染髮染髮、那麼着你們的頭髮、一定倍舊加增美麗光澤、永遠不知老態。

定價 試用瓶 四十錢 小瓶 五十錢 大瓶 九十錢

高單位維他命B1療法之權威者

強力米太寶靈片

強力米太寶靈片、是含有維他命B1並酸並純結晶的內服片劑、其含量每片○・五毫（二百單位）、故比之普通啤酒酵母製劑中的維他命B1量、約有十倍之多。

【適用範圍】
胃腸病 食慾不振 營養不良 常習便秘等人
事務繁冗 用腦過度 用力過度 疲勞倦怠等人
病中病後 夏令衰弱 長期旅行 運動選手等人
妊娠嘔吐 妊娠惡阻 產前產後 授乳期之婦人
脚氣病 神經痛 糖尿病等人
發育不良之乳幼小兒等

總發行 武田長兵衛商店 日本大阪市東區道修町
滿洲發賣元 滿洲武田藥品株式會社 奉天市大和區春日町

【包裝】 100片 500片 各大藥房均有經售

（詳細仿單函索即寄）

# 肺結核。

**結核症狀**

一、週身虛懶常覺疲乏，二、消化不良體重速減，三、每々苦夏動則氣促，四、肩背沉痠胸前悶痛，五、手足發燒時起盜汗，六、晨起乾咳時感頭痛這幾種病狀是結核菌侵入身體以後，菌力繁殖放毒最易發現的病狀，宜速療之爲要

**療法**

這裡介紹給諸位一個有効的治療藥就是「若素」牠含着多種養分能振興已衰之肺，增殖白血球，以挫殘毒菌繁殖的勢力，「若素」確是肺病治療上一大光明，服用後其潮熱得逐漸下降，盜汗可以停止，食慾可以增進，疲勞可以減退，溶血素之增高，所以肺病的治療聖藥就是「若素」了

**適應症**

胃腸諸症　未老先衰　小兒虛弱　營養不良　肺結核

藥價　錠劑二十五日量　一元六角
粉末二十日量　一元六角

# 胃腸 營養 若素

奉天市信濃町十七號
若素製藥株式會社



註冊 參天堂 商標

# 紅色健通丸

**頑固便秘也能立刻暢通**

參天堂紅色健通丸 空前絕後的靈効

因便秘而起之諸症

特長 ○味美適口○量少効大○連用不成習慣○小兒老人孕產婦及身患腎臟病或心臟病的人也可安心服用○價格極廉

昨日的痛苦今日的快樂 嗜好鴉片的人也很歡喜

主治 便秘、並兼治因便秘而起之各症如、肝火旺盛、胃汁不調、積便頭痛、飲食無味、胸腹膨悶、口氣臭濁、面疹痍泡等々悉務有根絕其禍害

謹防假冒

發行處 日本大阪北濱 參天堂株式會社 ● 各埠藥房洋貨舖等處均有代售



# 使肌膚白嫩美麗新劑

婦女們最討厭的點不過雖然拍粉仍是黑暗但是假使這樣的用手術肌膚就可漸漸的美麗了這個就是用麗王洗顏雪花膏早晚二次洗面因爲麗王洗面雪花膏含有多量之克勢固及硫黃所以能極快的使肌膚美麗

「麗王洗顏雪花膏」於滿洲消費組合賣店及有名藥店・百貨店・化粧品店・均有代售・倘購買偶有缺貨時節・希直接向本舖定購賣者歡迎・定必速寄上

日本東京市神田區小川町ビル
レオン商會
（振替東京八八一番）

麗王洗臉雪花膏

レオン洗顏クリーム

ACA
哈爾濱道裡中央大街八四號 阿葛公司

患貧血症的！請購：德國政府註冊專利的

德國 紅粒補血丸

患貧血病之人，神經必缺乏充分滋養，体質將陷於柔弱，值此塞天，易招外感，服用彼比世紅粒補血丸能可生血，補血，使血液復原，抵抗一切病症，誠補血健腦聖藥也各藥房代售



# 絕對健康長壽法

可包您一家無毒無患

掃除一切病毒梅毒

東亞唯一神秘靈藥

梅毒—破壞青少年的活力，損傷老年期的精力以縮性命，險無可比。但一服「毒掃丸」對於一切梅毒疾患，根本發揮最完璧作用，一面殺淨梅毒菌，一面淨化血液，使之旺盛循環，以促新陳代謝機能，如何兇險的梅毒，均可簡單根治，且如中老年期的血壓昂高，腦溢血等一切防止於未然，却得壯强精氣，萬請速服本劑，以期一家之無毒健康而招滿堂和氣。

藥價　重症用 二元 五元 三元 十元　普通用 五角 二元 一元 三元

日本・東京・神田
總行 山崎帝國堂
各地大藥房均有出售

# 毒掃丸

# 華道牌

品質最高

C18-30



# 五淋斷根

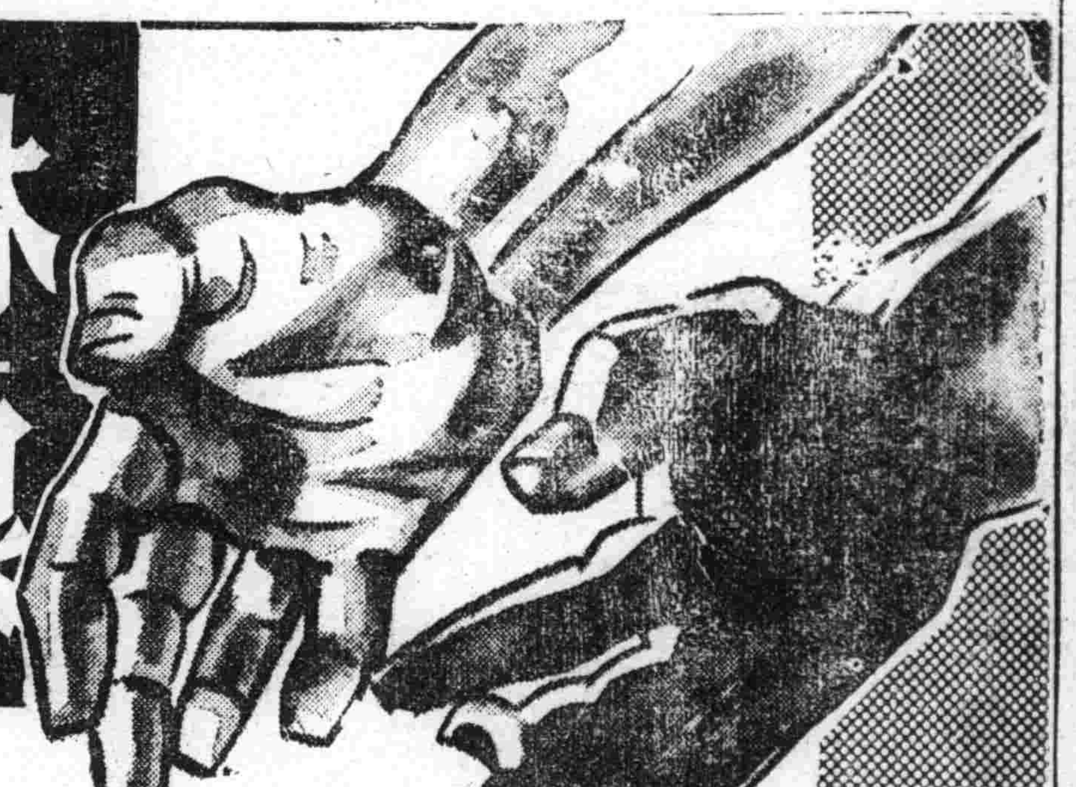

## 淋病空前靈藥之新發現！

與六〇六異曲同工萬試萬靈！

自發現化學藥劑・滅菌效用後・一時化學製劑風起雲湧極一時之盛・就其效力言・其中以對妥苯磺醯胺製劑奏效最大・令人仍多用之・以此化學滅菌療法・日臻進步・絕對斷根靈藥二甲對氨苯磺醯胺始告完成・名云『强利比兒』臨床上・對於淋病具・有特殊獨到之功用・

**殺菌滅淋 全球第一**

服『强利比兒』藥片後・其藥力自不致中途減損・則其血液中所含抗淋・成份及其尿中所含透膜殺菌力量非常强大・當日即能消炎鎮痛・二日利尿退腫・三日便可淋菌全滅流濁全無・屢醫屢藥之頑淋惡濁・統可藥到症除・臨床實驗正式結果・服過者百萬人・護癒者亦百萬人・全球名醫患者一致滿意・

**女子淋病與白帶同時痊癒**

最難治之頑固白帶・『强利比兒』獨能使之斷根・迅速安全・服法簡易・蓋可稱白帶救星・夫妻同服尤宜

主治　急性淋病・慢性淋病・尿道炎・副睾丸炎・淋性攝護腺炎・膀胱炎・關節炎・女子淋病一切

各埠大藥房均有出售

發行處 大阪市東區南久太郎町 竹村製藥廠

# 强利比兒

# 經濟與產業

## 調整味噌醬油需給　設定公定價格
### 對不正販賣者採取嚴罰方針

經濟部鑑于最近味噌及醬油以原料大小豆及麥之缺乏、故對日輸入激減而需給極不均衡、以致發生品質不良、價格昂騰等現象、因決定本諸下列要領、日內公定味噌醬油之規格乍販賣價格、

操業、

一、分國內醬油爲一二三三等、分味噌爲上等及乍等兩種、關于輸入味噌醬油、爲日本朝鮮及關東州生產者、均以生產地公定價格爲標準、而決定規格、但須貼附滿洲味噌醬油統制組合中央會檢定証

二、價格關于輸入品、當以生產地批發公定價格爲基準、但可加算運費、批發或零賣之手數費、按主要輸入地別公定之、

關于國內出品、如奉天新京、哈爾濱、吉林、牡丹江、安東等主要生產地均須按製造業者之生產原價或平均原價之基準實行其中味噌批發價格、亦一律公定之、

關于零賣價格、則當以公定批發價格爲基準、除公定零賣價格外、亦公定算入容器之價格、關于以上指定生產地以外各地之生產品、當以管轄省之指定公定價格爲標準、設定標準價格、

關于由外地輸入者、當產地公定(或標準)價格爲基準、設定標準價格、

無論輸入品或國產品、如不貼味噌醬油組合中央定發給之證紙明記等級、招牌、生產地或輸入地價格及生產者或輸入者名時)匪特不准以公定價格販賣、乍取以嚴罰處理之方針云、

## 化肥對策委員會　舉開協議會

化學肥料對策委員會、由浦山企畫處參事官、坂野吉林大陸科學院研究官突永哈爾濱農試場長外十六名出席、假國務院第一會議室、於二十二日午前九時開始、至午後一時、已協議完畢、委員會所協議之議題、要爲關於滿洲施肥現狀、化學肥料之肥效成績、化學肥料之消費並所要量、化學肥料生產工場之現狀等、經過詳細之協議、得圓滿之結果、並於會終宣佈決議如次、略謂於農產物增產之大事業計畫下、因耕地擴張及勞働力價備之困難、惟有化學肥料、因具有吸濕性等之功効、方能完遂此計畫、現化學肥料已屢經試驗、成績異常良好、故須與政府取緊密聯結、謀其使用普及云、

## 緩和醬油不足　樹立積極對策

【哈爾濱電】對日輸入不足、致最近哈市內醬油、日本醬之需給、頗形拮据雖本地工場增加、然消費亦增、故形逼迫耳、刻下期待本地工場之增產及新工場之設置、即本地場六工場、康德七年度日本醬生產實績、約五百萬立羅、醬油生產實績、約四百萬立脫爾、其中、八成乃至九成、輸向北滿地區一帶、他方、哈市需給量、則祖當生產量之數、對日依存以迄今日、而本年二月、滿洲日本醬醬油統制中央會、指定日本醬醬油一元的輸入機關、結果日本內地製品之輸入、在手續上頗雜、且有其他原因、致難買入、本地六工場、確保原料資材、同時、在康德八年度日本醬生產約六百三十萬其羅醬油生產約六百一萬立脫爾、而與此互相呼應、本地有力者間、關於左列諸端、

一、內地遊休工場移駐、

一、與內地側資本協力、

一、地場原料資材之合理的利用、

樹立積極的對策、工場建設、計畫四、五、處、恐在本月杪即可全部開始

## 工業會調查各工場　操業時間縮短原因　已得成案將向政府陳情

滿洲工業會鑑於當面緊急之勞働力與動力之不足、資材配給之不圓滑、政策與政治機構上之缺陷、及其他統制上缺陷及障礙等、自前頃以來、即着手調查管下各工場之操短原因並開催役員會、部會正副部長會議數次、加以愼重檢討中、以此問題更附議二十二日午後二時半舉開之奉天支部委員會、大體已得到成案、遂准於二十七日午後二時半、假本部開催第九十五回役員會、正式決定運營對策、按結果將向政府當局陳情、該役員會附議事項如左、

一、審議工場生產力增強對策之件、

二、以特務機關長爲中心開催役員懇談會之件、

三、按定款改正增員五選理事之件、

四、奉天鐵西、大和兩區建設地下道嗣後之經過報告之件、

五、部門會議、正副部長會議、奉天支部委員會經過報告之件、

## 滿鮮開拓公司　舉開股東總會

滿鮮開拓公司、在與滿拓統合以前、已於廿三日午前十一時在該社開第五次臨時股東總會、議案大抵如左、

一、對于滿拓讓與全部營業事項、

一、關于與此同時公司解散事項、

一、對于職員須贈與退職慰勞金云、

## 本溪湖煤礦　副產物工場操業

【本溪湖電】本溪湖煤鐵公司、前曾急於建設之該煤工場、副產物工場、瓦斯管理所、團鑛工場、近均竣工、是以訂於二十四日午前十時、在現場舉行操業式、

## 改善交易方法　興農部舉行協議會

【新京電】興農部對於增產蒐貨新方策實施已完了、出貨工作之準備、今後關於出貨後之諸對策之

一、關於交易場交易制度諸問題、

一、糧制度及糧棧組合制度問題、

一、登市後小運送對策、等於廿四日之開拓廳長會議、討議此新方策茲特於該會議前對於登市後諸對策實施上最重要之

一、交易上交易方法改善方策、

一、對糧棧組合對策、等擬先作具體策之協議、於廿一日午前由十時起、於國防會館舉開協議會屆時有結城次長關係司科長並擔當關係官等出席、互相交換各種意見、關於今後之政府方針、所協議、廿二日亦繼續催作愼重之協議云、

## 二道溝發電所　工事完成

【通化電】爲東邊道地下資源開發動脈之二道溝發電所、以晝夜兼行之作業、此第一期發電十基羅發電機、大體已見完成、准自六月上旬開始試運轉、預定至十一月開始發電、

## 日滿製粉創釀業

【哈爾濱電】日滿製粉當局以農產物加工事業之一部門而開始進出於釀造業、今日合併鞍山市西尾釀造工場外二處、新設立東光釀造株式會社(資本金四十萬圓全額繳足)現正向當局申請認可中云、

## 本溪湖煤鐵　增資二億圓

【新京電】本溪湖煤鐵本年度伴隨第一期鐵鋼增產計畫、並石炭增產計畫之遂行、需九千萬圓之事業資金、茲着手調達此項資金決將現資金一億圓增資至五倍額二億圓、目下進行準備中、本溪湖煤鐵之出資者、爲滿業四、大倉四、滿洲國政府二之比率、關於增資額一億圓、滿業及滿洲國政府關係、大體已折衝畢事、目下與大倉關係透經交涉中大體可如預定實現一億圓之增資模樣云、

## 五月中旬滿鐵全線　貨物輸送狀況

滿鐵所管全線、五月中旬之貨物輸送狀況、搬入數量爲二百零三萬七千噸(與客年同期比較增加百分之一六計廿六萬九千噸)發送噸數爲二百十一萬五千噸(與客年同期比較增加百分之一五計廿七萬五千噸、)又該發送噸數中、特產爲十一萬五千噸、與客年比較、增加百分之六九、計四萬八千噸、木材爲十四萬六千噸、增加百分之一一、計一萬四千噸、其他一般營業貨物爲一百四十噸、增加百分之二〇、計廿三萬一千噸、社用貨物爲四十四萬八千噸、減少百分之四、計減三萬噸、在貨噸數、自中旬以來、迄至現在、爲六十七萬四千噸、與前旬末比較、均減少三萬七千噸、其中特產增加三千噸、木材爲一萬二千噸、其他營業貨物爲二萬一千噸、社用貨物爲七千噸、均見減少云、

## 經濟部將指定　家具等品輸入業者

經濟部依貿易調整法第四條規定、定在二十五日對家具類、鐘表眼鏡類、靴鞋皮革類、樂器類、家庭用陶器類、被裝物類輸入業者、各指定統制聯合會、此事已在二十三日公布週知云、

## 興農會配給農具

【北鎭】縣興農合作社隸下之興農會各街村、亦已次第成立、近日北鎭街已將農家春耕需用農具即掃帚鐵掀按戶配給購領云、

## 訪日調查經濟感想(下)
### 奉天商工公會陳副會長談

諸位知道美國在世界係生活最高的一個民族、該磁器能獲成美人之歡迎、其品質優良可想而知、2日本特殊陶業株式會社所做濾水器、該物可以隨身携帶、遇有不能飲之水、一經濾過、即與自來水無異、飲之無害、是亦最新發明者、「由名古屋到大津」附近有瀨田東洋人絹工廠、規模宏大、設備完善、出產能率既高所出成品之品質又異常優良、大半輸出於印度各地「由大津到京都、」參觀日本レース工廠(即刺繡工廠)在中國南方則用女工刺繡、日本純用機器、而出品現代推爲世界第一、又參觀「鐘紡山科織紬工廠」、共一部製男女用洋襪子、在滿洲織 法係用小 型機器、而日本則用五六十長之機器行之、共六十台、不但諸位聞所未聞、即敝人也確屬創見、由「京都到大阪」參觀鐘紡淀川染工廠、該廠敝人已看過三次、一次有一次的進展、所出物品大多數輸出於西洋各地、世界公推爲第一、其規模在建築坪約十萬坪以上、合我滿洲國全休染工廠亦無該廠之大、嗣即參觀大日本紡織會社貝塚工廠、該工廠最近設立、設備甚新、生產能率最高、成品優良、在日本系屬第一位、因鄙人辦紡織廠十數年、對於該廠長處尙能明白、所以較他人尤爲關心、關於日本紡織工廠最大者樂共三二三、第一東洋紡織會社、二百萬錠子、第二大日本紡織會社一百六十二萬錠子、第三鐘紡一百四十萬錠、諸位素悉、敝人所辦之奉天紡紗廠僅五萬錠子、(早有三萬錠新加二萬錠、)如此比較於素數十位、諸位知日本不產棉花、均仰賴美棉印棉、但在世界上紡織工廠錠數屬第三、生產額數屬第二、紡織商品輸出額、屬第一位、以他國原料織出成品、再輸出他國、其工業進步、令人欽佩、

又參觀武田製藥工廠(即各藥店所售之該場牌號藥品)該工廠規模壯麗、建築坪在五萬坪以上、最令人驚奇者、該廠有一書庫、價值百萬元以上、內部所藏均係中國藥書、即本中國藥書之成法、而別出心裁製成新藥、於保持舊有文化之中、而發揚光大蔚爲新的文化、不勝景慕之至、「由大阪到廣島」該處有東洋機械工廠、專做機械如鉈床鉋床等應有儘有、不論巨細、該設備係最近代化者、所出成品特別精緻、日本有此大機械工廠、所有任何機械、無不如有源之水、取之不竭、日愈翻新、就敝人摘見、即謂日本最重要工廠、亦不爲過、以上參觀工廠、大致情形如此、

總之、日本經濟方面、雖未十分弄得明白、但就一般商人照常營業、無絲毫變化、足徵其經濟穩固、人心安定、事實具在、最後希望諸位了解、敝人所說物資經濟工業各方面均係實在情形、並無絲毫粉飾恭維之詞、試思日本何以致此、是不是由於人人努力方能有此結果、極盼諸君從此打破傳統的個人利益思想、進而爲社會着想如上述日本種種、並非一家一人之榮譽、端賴衆擎易舉集腋成裘、若我滿洲事事躍進、將何以言提携、將何以表親善、必須由諸君作起、喚起全滿工商份子、取法友邦、一致努力於商工業之進步、方是與日本誇到提携、此方是日滿眞正親善之實現、(完)

## 行市(五月廿三日)

### 金銀

△銀塊
倫敦
遠卯
紐約
孟買　六三留比十分之一
孟特里爾
十一月　六三留比十分之八

△金塊
倫敦　八鎊八先令八分之
紐約　三五弗

### 滙兌

美日　〃　二三弗四七
美華　〃　五弗四八
英日　〃　一志二片二分之一
英華　〃　三仙十六分之一
英美　〃　四弗二仙五〇
[illegible]　〃　三片十六分之七

### 商品

△棉花　大阪(前場第一節)
五月　八九〇〇　八月　[illegible]
六月　八九四〇　九月　[illegible]
七月　八九五〇　十月　[illegible]
紐約
現行　[illegible]
五月　一一仙一八
七月　一一仙一四
十月　[illegible]

△綿布　大阪(前場第一節)
孟買　高拉　[illegible]
卜臘吉　[illegible]
沃謀拉　[illegible]

△生絲　橫濱(前場第一節)
現行　[illegible]
五月　[illegible]
六月　[illegible]

△小麥　芝加哥
七月　九一仙　〇分
九月　九〇仙　八分之一
十月　九〇仙　四分之三

### 股票

東京短期(單位拾錢)

| | | | | |
|---|---|---|---|---|
| 東新 | [illegible] | [illegible] | [illegible] | [illegible] |
| 大新 | [illegible] | [illegible] | [illegible] | [illegible] |
| 鐘紡 | [illegible] | [illegible] | [illegible] | [illegible] |
| 同新 | [illegible] | [illegible] | [illegible] | [illegible] |

奉天滿取(單位拾錢)

| | | | | |
|---|---|---|---|---|
| 滿取 | [illegible] | [illegible] | [illegible] | [illegible] |
| 新東 | [illegible] | [illegible] | [illegible] | [illegible] |
| 鐘紡 | [illegible] | [illegible] | [illegible] | [illegible] |
| 鐘新 | [illegible] | [illegible] | [illegible] | [illegible] |
| 滿業 | [illegible] | [illegible] | [illegible] | [illegible] |
| 滿鐵 | [illegible] | [illegible] | [illegible] | [illegible] |
| 同新 | [illegible] | [illegible] | [illegible] | [illegible] |
| 營紡 | [illegible] | [illegible] | [illegible] | [illegible] |
| 東亞煙 | [illegible] | [illegible] | [illegible] | [illegible] |
| 滿東亞 | [illegible] | [illegible] | [illegible] | [illegible] |
| 滿洲煙 | [illegible] | [illegible] | [illegible] | [illegible] |
| 電業 | [illegible] | [illegible] | [illegible] | [illegible] |
| 同新 | [illegible] | [illegible] | [illegible] | [illegible] |
| 商工新 | [illegible] | [illegible] | [illegible] | [illegible] |
| 新船 | [illegible] | [illegible] | [illegible] | [illegible] |
| 電電 | [illegible] | [illegible] | [illegible] | [illegible] |
| 同乙 | [illegible] | [illegible] | [illegible] | [illegible] |
| 同新 | [illegible] | [illegible] | [illegible] | [illegible] |
| 朝取 | [illegible] | [illegible] | [illegible] | [illegible] |
| 特產工 | [illegible] | [illegible] | [illegible] | [illegible] |
| 滿土東 | [illegible] | [illegible] | [illegible] | [illegible] |
| 窯業 | [illegible] | [illegible] | [illegible] | [illegible] |
| 滿毛 | [illegible] | [illegible] | [illegible] | [illegible] |
| 同新 | [illegible] | [illegible] | [illegible] | [illegible] |
| 大機 | [illegible] | [illegible] | [illegible] | [illegible] |
| 同新 | [illegible] | [illegible] | [illegible] | [illegible] |
| 滿工廠 | [illegible] | [illegible] | [illegible] | [illegible] |
| 滿化 | [illegible] | [illegible] | [illegible] | [illegible] |
| 土木 | [illegible] | [illegible] | [illegible] | [illegible] |
| 東拓 | [illegible] | [illegible] | [illegible] | [illegible] |
| 瓦斯 | [illegible] | [illegible] | [illegible] | [illegible] |
| 日新 | [illegible] | [illegible] | [illegible] | [illegible] |
| 大新 | [illegible] | [illegible] | [illegible] | [illegible] |
| 日鐵 | [illegible] | [illegible] | [illegible] | [illegible] |
| 日石 | [illegible] | [illegible] | [illegible] | [illegible] |
| 新管 | [illegible] | [illegible] | [illegible] | [illegible] |


# 主婦之友六月號發賣

賣切れぬうち大至急書店へ

夏の婦人子供服

實用新型スタイルブック

特輯

◎婦人子供服は主婦之友が日本一

ミシンいらず手縫で出來る

一浴衣よりも簡單に僅か一日くらゐで出來ます

・大特色・

①用布が少くて經濟的
②附屬品も少くてすむ
③型が單純で仕立簡單
④型紙と割出し法つき
⑤子供服を豐富に發表
⑥古物再生も簡單です

新型子供服の實物大型紙八種

▲二三歲男兒用ロンパース
▲三歲男女兒用ロンパース
▲四歲男兒用ロンパース
▲五歲女兒ロンパース
▲ブルーマー附ドレス
▲五六歲女兒ワンピース
▲二三歲用新型男兒服
▲五六歲女兒用ドレス
▲男女兒新型お揃ひ服
▲姉妹新型お揃ひ服
▲七八歲女兒ワンピース
▲十歲前後外出用ドレス
▲お揃ひシャツブラウス
▲十三四歲女兒用外出着
▲婦人女學生用ワンピース
▲婦人用ホームドレス
▲白絣の婦人ホームドレス
▲若婦人向スポーツドレス
▲ブラウスとスカート
▲外出用ワンピース

布をあてて裁つ樣に縫へば新型お子供服が出來ます

特輯　實用レース編

◉材料の心配なく簡單に編めるので大評判

▲新型ジレー　▲ハンドバッグ　▲七寶編カラー　▲新型カラー
▲スリップ胸飾　▲若向カラー　▲ネクタイ　▲團欒朝メ
▲婦レース　▲波形透レース　▲テーブル掛　▲敷物セット

特輯　夏の節米經濟料理八十種

配給制時代の經濟料理全集

足らぬ材料を工夫で補つた主婦之友料理部實驗の夏のお惣菜料理八十種の作方。不自由な配給制時代でもこれで大助かり。一流大家苦心の健康料理で大評判

別刷　六月のお惣菜獻立表

特輯　結婚難と娘教育

◎年頃の娘の結婚難の解決秘訣(伊福部敬子)◎働く娘の結婚難の解決秘訣(奥むめお)◎婚期の遲れた娘の結婚難の解決秘訣(安川惠子)どんな結婚難でもきつと良緣を得られる秘訣を三先生が豐富な體驗を通して親切に指導した大評判記事です

三笠宮殿下と御婚約の高木百合子姫の御日常畫報

お慶びの日を待たるゝ百合子姫の御生活を畫報で『主婦之友』が謹寫

生活必需品の配給所主任と主婦の一問一答

米、炭、綿、牛乳、鷄卵など必需品の配給方法を隨談知らねば御損

主婦の働きで增收に成功した實驗

月收六十圓前後の新增收法四種

糧秣廠發表　戰時の家庭食料品の作方

萬一の場合役立つ食料十五種

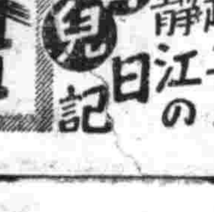

轉車　夕起子と夏川靜江の育兒日記

ママさんスターの育兒日記です

海の特務艦乘組員の座談會

お臺所

米屋八百屋肉屋はもとより豆腐屋洗濯屋まであるお台所軍艦〇〇の乘組員がわが無敵艦隊の主婦として活躍する實況を目に見るやうに語つた明朗壯快な座談會

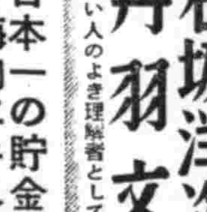

石坂洋次郎　丹羽文雄　青春會談

若い人のよき理解者として評判の兩先生が結婚と職業と生活を語つた初顏合せ對談

永遠の良人　吉屋信子

人氣投票で第一位獲得日本一の悲劇小說

大熱狂小說

太陽先生　獅子文六
流れる四季　丹羽文雄
妻の幸福　竹田敏彦
結婚指輪　小島政二郎
母の灯　石橋みつ子
勤勞女性の歌　藤澤桓夫

日蓮　尾崎士郎

果然嵐の反響を捲起した問題の國民小說。圖難來に決然起つた御一代記興る傑作

▲女が護る日本一の貯金村
▲難病に効く梅肉エキスの作り方
▲働きながら肺病全治體驗
▲藝道名人が語る生活訓
▲日ソ中立條約(下村海南)
▲科學漫畫・光(近藤日出造)
▲國體觀念の教育(見玉九十)
▲ハナ子さん一家(杉浦幸雄)
▲母性愛感激小說(藤實專宣)

わが家の健康(病氣を克服した健康生活法)

私の結婚子供の結婚(結婚生活三十年の體驗)　主婦之友社長　石川武美

文部省制定の國民禮法早わかり

知らねば恥をかく婦人の禮法早わかり

一步誤ればわしはバクチ打ちになつた。そこを踏み止まることができたのは母の愛だ—外相未公開の祕話獨占。大熱狂

父・松岡洋右　外相令嗣　松岡謙一郎

大森洪太

六十錢　東京神田　主婦之友社　振替東京一〇八三〇番　(送料三錢)(半年三円八十錢・一年七円五十錢)

# 禁煙特刊

呂榮寰

年日益加繁、三令五申決不諉推、新國肇建友邦善助、王道樂土天與民歸、一心一德而歐鮮進、變不論東亞皆詳、拒共防空利人濟物、重公私救困括危、匹夫負責百廢可

下、宣言詔書仔細窺、即不能亦作個良善份子有爲守、太平百姓無是無非、行仁講讓何憂何慮、省刑稅胡攞胡畏、歷代難途得聖世、急速的却邪崇正息抽免錐、吾無癮手癮休癮

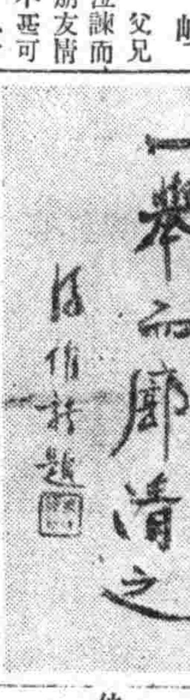


學、一人遺禍萬禍皆違、將盼來懸木射斗功勛區、立不叩簾後政碑、嘉猷弗泯千秋著、芳譽不朽萬古重身大丈夫修身齊家治國

平天實之至者名必歸、麻木不仁知酰酷、坎坷曾經覺山卑、苦海無邊回頭是岸、阿彌陀佛善言規、（完）

## 說鴉片之害

撫江國民優級學校學生 劉鳳岐

虎狼者兇獸也、人皆知其兇猛而能避、水火者危事也、人皆知其危害而能防、鴉片者兇物也、危物也、今世之人往往吸之而不戒、此何故哉、蓋鴉片有刺戟性、吸入味似蘭麝呼出氣若雲霞、舒暢身體煥發精神、又有止痛安眠之效、然則、鴉片之益、不亦大乎、噫、徒如今日之舒適、而不思他日之憂患、但顧目前之快樂、而不計其後日之結果、愚孰甚焉、夫鴉片者害腦傷身之毒藥也、能使青年男女流爲下賤、常累富貴變爲貧寒若吸而久則必成癮終日臥榻橫床、廢棄百事、似病非病、似死非死、父兄規勸而不聽、妻子泣諫而不顧、親鄰遠避、朋友情傷、概不知惜、豈不甚可哀哉、且用財之道、以儉爲貴、鴉片侈奢品也、雖有萬貫家財、終有耗盡之日、富則必貧、貧則寡廉鮮恥之事無不爲矣、由此名譽因之而失、道德隨之而喪、身體於以衰敗、生命於以危險、不爲乞丐、即爲盜賊、一人如是、其身必亡、人人如是、社會必亂、國家必亡、由是言之鴉片之害莫大焉、欲謀社會之安寧、國家之强盛爲國民者豈可不滌除鴉片之毒禍哉、

## 煙啡嘆

白純 （續）

又見那抽朋雞友們念佛、寢慎、近朱者赤近墨者追悼、供、都是徇固在地黑、前轍已覆後車當鑒、戒物傷其類、淚珠推、聽天道爲人言可畏、既犯宜我死而復生還陽自述、戒來陷宜警、往不可陳來才昔轉哀爲喜要將我攙猶可追、況値此禁煙計劃背、而更生有理除無力、多虧那康生院內將我醫、救療看護無微不至、一月工夫癮全、出來後立放屠刀改惡爲善、洗心革命痛悔前非、回首往昔恍如隔世、較從前另是個人兒眞像轉過一次輪廻、現在是應了稼老講話光棍回頭餓死狗、在理的講話遺損茶葉譴避煙非小心眼兒怄得堅牢而固、亦不抽來亦不饞、小臉且兒吃得肥粗而胖、又能抗來又能背、不獨我一人爬出這自投羅網的活地獄、連同那抽朋雞友們亦半多改惡滴不聞賴我噓吹細想起抽大煙扎嗎啡于國于家全無望他算將忠孝人義大節虧、太甲曰自作孽不可活此之謂也乞個是疏而不漏天網恢恢勸同胞務舍岐途歸正路、千萬莫把大煙筒子吹、人生若無這口累絕對不能扎嗎啡、試看舉世那些個癮死者誰不是受了十一號的虧、親賢遠小交遊

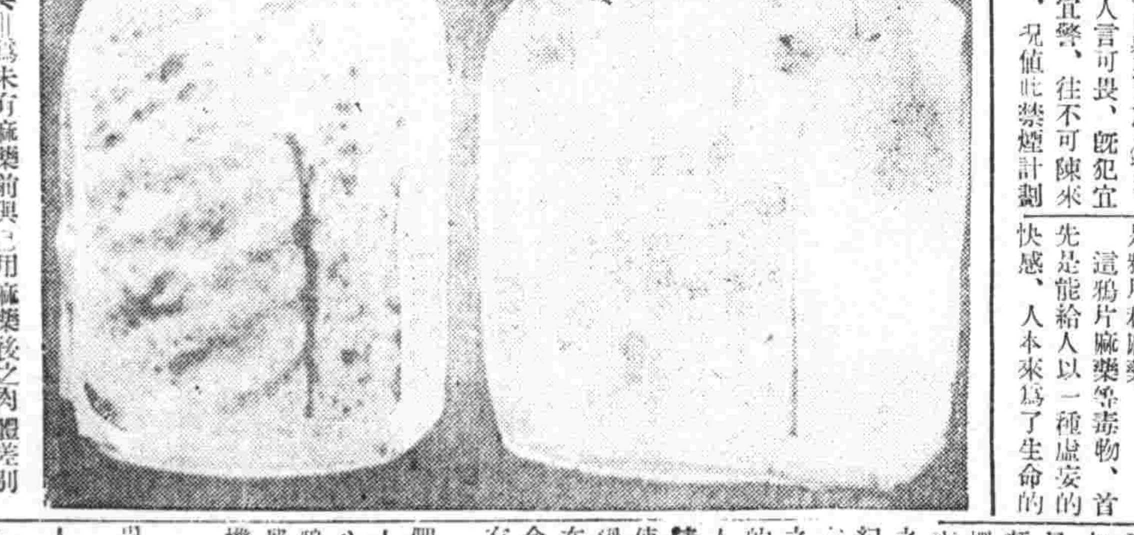
寫眞＝爲未有麻藥前與已用麻藥後之肉體差別

## 精神的淪亡

白純

古人說過『是非羞惡之心、人皆有之』、由此我們可以知道、人之所以爲人、也就是爲其有嚴肅之人性、這人性可以解釋作正常的精神、一個人如果失去這正常的精神、則將爲人類所不齒、甚至就不能立足於人間了、

有自己甘願丟失這人性的嗎！無疑的、沒有、然而有一種東西、不用說就是鴉片和麻藥、

這鴉片麻藥等毒物、首先是能給人以一種虛妄的快感、人本來爲了生命的加强和延續、都本能的有一種慾性、然而一般人又沒有堅定的把持、加以認識的不徹底、往往對於不正的慾念、也就多半不能拒止、加之到了中毒以後有不可斷禁的諸種困難和痛苦、因此雖明知社會上對於這種執迷不悟的人、表示極端的輕視和非難、以及國家的法令的干禁至影響其吸食的困難、然而這些都不會發生顯着的効力、愈是得不到毒物來滿足那不正的慾念、和過其暫時的飲鴆之需、愈是不擇手段的盡量希求、因此爽盡廉恥、卑鄙乞討者有之、敗德竊盜者有之、綱紀隳落、道德淪亡、甚至攜妻賣子以滿足其一時之癮慾者、這種喪心病狂的現象、不問他對於社會人類影響如何、單祗個人精神的喪失、已經不能不使人痛心欲裂了、莊子說過『哀莫大於心死』、實在、人如果失掉了精神生命、那將和無靈性的禽獸有什麼分別呢、

所以吾人至誠希求癮者們、要有超拔的人格、過人的毅力、斬釘截鐵的決心、抱定了此身可死、而鴉片麻藥之毒癮不可不戒那麼一定能得到更生的機會、和未來的幸福啊、

## 企望（上）

·百郎·

幕 李宅的書房 時間下午四點鐘

人物 陳伯民 十九歲才學兼優的青年

李淑芬 其妻仝年賢德忠直的女子

李少白 妻兄二十五歲忠實少年

何佩珍 妻嫂仝年嘴尖嘴苛薄女人

李福 僕人五十歲憨直的僕人

開幕（少白下坐在寫字檯裡坐着看新聞紙伯民靠外間隔窗的椅子上坐着）

伯民 （唱西皮三眼）聽他言、嚇得我心驚膽怕……啊啊……（大呵欠聲）

少白 德行、人而無志寸鐵無鋼、咳！可嘆我妹妹、自小兒就那樣的鋼强、爲什麼要攤着你這樣的一個男人呢、最是世界上的事、你怕什麼就有什麼、你越反對的事情非輪到你的身上不可、我想、陳老伯在世的時候也沒有做過甚麼不道德事啊、怎麼這兩年就接二連三的遭遇這不幸的些事呢、賊偷火燒可以說是片瓦無存甚至於後人都這樣不爭氣、照這樣下去怎麼能好呢

伯民 咚咚喻、喻咚喻咚喻、咚咚喻……喻咚喻咚喻咚……喻咚喻咚喻……

（由近暫遠）（慘淡音樂作起三分鐘樂止）

李福 少爺—少爺—

少白 （抬頭見李福唉唾沫）什麼事！

李福 少爺、嗯（咳下唾沫）陳少爺把外屋裡的銅痰盂給騎去啦—給拿走啦、

少白 （思量少停）你看見他拿來着嗎！

李福 是的、我估量一定是他拿去啦、方才我在外頭掃院子、抬頭看見陳少爺在屋裡把他棉袍子的底襟撩起來、好像騎馬似的跨上去、往下一蹲（身手作式表情）然後站起來、就慢慢的一步一步的往外挪着走、隨出去、我有了奇怪、隨後我就跟着進來一看、正好那隻銅痰盂就不見了、各處找尋、連影子都沒有了、我想一定是給他騎着走了、

少白 （少停）你去叫他回來！

李福 是（出去又返回來）少爺、局裡的電話找

（少白前頭走李福在後頭跟着往外走、三小姐由裡邊出來揪住李福）

淑芬 李福（走回中央椅子上坐下）李福你將纔同少爺說什麼來着！

李福 我…我…我沒有說什麼！

淑芬 不、你告訴我吧、你們說的話我都聽着了、不過……、

李福 既然小姐聽見、我也不瞞就是那末回事！

淑芬 咳！李福、你是侍候老爺的人、又是從小兒看着我們長起來的、我的性情你是知道的、我並不是那樣好吃懶做干心墜落的女子、但是我攤了這樣的男人又教我有什麼辦法呢、（悽慘）陳家同我們是世交、我又是從小、父內親許給他們的、那裡想到幾次遭刼後、就流落到這步田地、我現在是死不起又活不起的人、

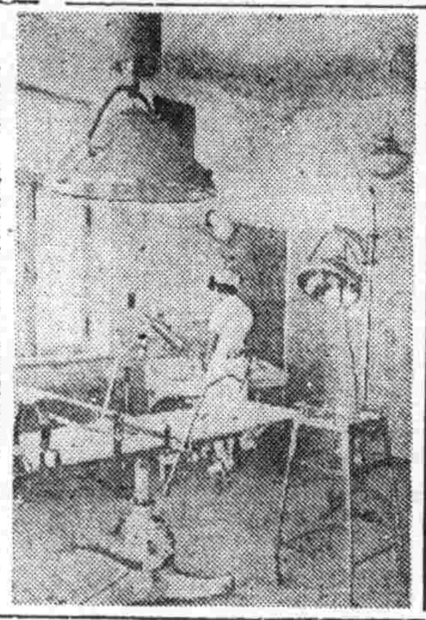
寫眞＝爲奉天省立康生院醫療室

## 勸人禁煙詩

·精純·

誤盡蒼生是此花 癮來噴噓淚如麻 得錢便往烟樓送 那管妻啼子怨嗟 慢山漏野望無涯 誤盡蒼生是此 事業功名全不顧 銀燈一榻吐雲霞 花 妻離子散絕邊豆 頭如鬼瘦 誤盡蒼生是此 傀腰縮首雙眉皺 蹀躞街 癮度逐高癮日加 消磨志氣減年華 一人成敗何足論 誤盡蒼生是此花

## 斷癮回春

楊耀春

煙花巷煙火爍如星、留得罌粟鴉片名、讀史無人不抱憾、受害到處盡傷情、欲將未除裁種藥、焚燒亦使我心驚、南京和約調協日、解釋通商嘆不平、林則徐難免歸來忠心盡、毒大煙蔓延着全國才得流行、數君子因吸大煙中毒成癮、形消骨瘦家業凋零、愁嗽嗽啼飢號寒初頓嗜、羞縮縮沿街乞討那慣經、好容易盼回家中歇歇倦體、偏遇着少士無灰助像情、短榻上欲吸無煙的癮君子、聽外邊兒不住的喧嘩作嚮聲、忙問道外面的聲音却是何物也、嬌妻道ラヂオ放送和禁煙的遊行、這君子一聞此語長吁氣、說這正是斷腸人聽斷腸聲、似般聲遣的醒人遊行警醒人的放送、怎當我悔不來的煩腦 悔不來的情、祖遺產處處田園折賣盡、身外物件件細軟典當空、涕漣漣犯癮想自雙肩起、涼颼颼徹骨酸痛兩臂生、孤燈兒照我人貧志短、斗室兒同誰訴苦衷、乍犯癮豈是犯癮忍未慣、勸同胞各各犯癮和我同、從幼小父母攻讀嬌生慣、我何以處世未久嗜芙蓉、莫不是對燈兒貪玩三更月、莫不是把槍兒能禦午夜風、莫不是煙館盤桓堪迷戀、莫不是朋友邀命欲却不能、既不然無故因何染成煙癮、眞叫我流乾了眼淚悔斷了魂靈、妙齡兒歲月消磨在白銀槍裡、身軀已骨肉攤殘在紅火燈中、飽暖家浪費虛擲爲貧賤、凌雲志韜華虛耗轉成空、料今生決意戒除猶不早、料大煙不侍十年當滅跡、早知道戒除容易又何不早行、悔不該避忌懶入康生院、悔不該斷禁未半又開燈、細思量雖係大煙他作祟、恨英人何仇何恨我愚蒙、眞紈袴也是不肖和我作對、害的我要保持健康也不能、可幸我從今一覺翻然悟、此一時精神戰勝癮無蹤、勸癮來連續續的哈赤滴零零的眼淚戰兢兢的弱體慚愧愧的穢形、眼睜睜既惹人垂憐又惹人憎厭、羞怯怯將何以對衆又將何以自容、最痛心瓶斗燈槍消磨志、從今後一見大煙一傷情、大煙呀我一時失足就沾染了你、好叫我追悔痛憶舊情、再不能長槍大斗噴雲霧、再不能短榻橫陳睡夢生、再不能花煙館裏良朋友同行、勸同胞還返迷津同登覺岸、親我國十年斷禁收策順利早成功、備彼時大煙掃盡民復康健、響香一辦謝神靈、那窗兒外斜月兒當窓、寒風兒更緊、房兒內殘燈兒半滅冷榻兒如冰、柔腸兒九轉百結結欲斷、淚珠兒千行萬點點通紅、這君子一夜無眠懺悔到曉、猛聽得鷄鳴聲聲啼月明


雲閣電影院

奉市首演新片

二十四日 二十五日

只演兩天 陳靖姑收妖

上海華僑公司出品 有聲神怪激鬪巨片

主演 陳悲秋 李一影 林翠英 何覺非 方淑貞 林英

加演 東京交響 滿映一二五報

天樂 有聲大戲院

二十三日 二十四日 二十五日 公演

華新公司 前集 双珠鳳

袁美雲 梅熹 主演

下期換 女人經

亞洲電影院

二十三日 二十四日 二十五日 公演

華新公司出品 後集 雙珠鳳

袁美雲 梅熹 主演

二十八日起演 端陽節特選上海古裝新片 玉蜻蜓 舊劇即賣藍衫

光明電影院

城內鐘樓南 南勸業場內 電話(四)二一八六八

五月二十三日 二十四日 二十五日 二十六日 連演三天

路明 王乃東 主演 新華影片公司出品 神秘夫人

下期預告 四姊妹

天光電影院

廿二日 廿三日 廿四日 廿五日

新華公司恐怖驚喜巨片 王先生夜探殯儀館

湯傑 桑淑貞 尤光照 主演

下期 情天血淚

光陸 CAPITOL THEATRE

演期 廿四日 廿五日 廿六日 廿七日

藝華公司香艷巨片 續集 三笑

李麗華 嚴化 韓蘭根 主演

加演滿映新聞一二六報

下期預告 端節特選佳片 落金扇

奉天市 中央大戲院

世界馳名青衣花衫四小名旦之一

本院由北京頗友聘到 毛劇團

主催 後援 滿洲演藝協會

毛世來

古裝花衫 陳盛蓀 第一武生 姜世生

老生 李寶奎 青衣小生 陳盛泰 銅錘花面 裘世榮 滑稽小丑 貫盛吉 全体藝員十六餘名 即日到奉

會注意公演日期

南市場電話二一六二一

國際劇場 GEKITO

公演日期 五月廿四日 廿五日 廿六日 廿七日 四天

每日…夜七時起…兩場

第四次大公演 國際話劇團

劇目

二幕悲劇 塞上烽火 編導 李喬

罪與罰的揭示！愛與仇的激撞！山林夜深、殺聲四起、仇人相見、分外眼紅

獨幕喜劇 福慶棧 編劇 金山龍 導演 葉白波

小店裡的波動 細民層的展覽 但求發財不要命 小偷儼然大英雄

滿映新聞 滿洲的四季

同時電影 古裝民間有聲艷史 杜十娘 陳燕燕 劉瓊 主演

下期端陽節特選 新華公司本年度有聲古裝最新佳作 落金扇 李紅 主演

共益舞臺

本園特聘由溢哈奉坤伶

金碧玉 高靜軒 張津民

今晚準演全部 玉堂春 由嫖院起至團圓止

啓者金女士在哈露演半載成績頗佳場場滿座日日擁擠打破空前計錄此次金女士蒞奉露演拿手佳劇定有一番回況請觀早臨是荷

遷移墳墓者注意？

今於奉天市計劃界外距東陵十里小煙台奉撫汽車驛新開闢花園式之公墓利用依山帶水之天然風景加以人工建設又兼地勢寬闊交通便利而手續簡捷用費無多可稱爲最經濟最美麗最安適之公墓欲知詳細請台駕敝事務所接洽或通詢簡章即呈

奉天慰靈園公墓事務所

奉天市大西區大西街二段一二八號（必良溝塘對過）

三共 SANKYO

梅毒

新阿兒佐梅諾爾

可怕的梅毒不可不治

自本劑問世以來、已博實驗諸家讚譽、爲効力最佳之良藥、

主治各期梅毒、一般因螺旋菌而起之病症、在初起時用之、極有功効、其他鼠咬症、回歸熱、細菌性出血、黃疸、天花等凡可用砒素劑治療之各種疾患均有特殊之功効、說明書、樣品函索贈呈

東京市日本橋區室町 三共株式會社

奉天市琴平町 滿洲三共株式會社

—NEOARSAMINOL—

森永牛奶糖

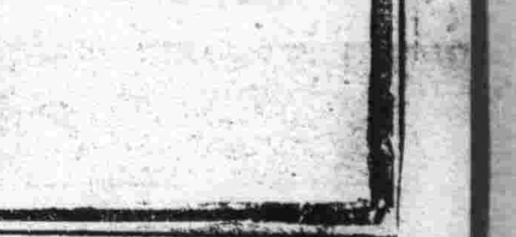


增加智慧强壯體力 補助正僅發育之兒童必要之十種營養素